APRIL 27, 1931, Published Daily, Sundays Included 報新事時 THE CHINA TIMES

時事新報

中華民國二十年四月廿七日(星期一) 今日本報計三大張 每份大洋四分二厘 第八千四百〇九號 中華郵政特准掛號認為新聞紙類 上海市郵務管理局特准照送 中政部登記

大東書局特刊

蔡元培題

國化教科書問題

蔡元培

「國化教科書」五個字的意思、就是想把我國各學校(偏重高中以上)所應用的各項教科書－社會科學的或自然科學的－除外國文而外、都應當使之中國化、再明白點講、就是除開外國文學一項、其餘各種科學、都應該採用中國文做的教本、在此處、爲欲使一般教育者易於明瞭我的論點起見、「國化教科書」這個名詞可以英文Nationalized text-book兩個字來做他的說明、

現在我國學校自高中以上、率多採用外國文本子、尤其是自然科學、如數理化動植礦等科多用原文教學、這固然是我們文化落伍的國家、想得到現代知識所用的苦法子、但吾人終須認爲這是不得已的過渡辦法、這種不良狀況長時間的展延下去、則吾國學子所受的損失、將不可言喻、實爲一件至可慨痛的事、

按多用外國文教本的不利之點、大約有下列數項(一)虛費時間與腦力、吾人之所以要閱讀外籍的目的、原欲通曉其文字所代表的知識、至文字本身、不過是一種工具而已、今欲具備此項工具、動輒耗費青年們五六年的光陰、(最活潑時期的腦力、方得入於知識之門、其爲最不經濟的辦法、是人人所知道的、(二)與國情不適合、教科書中應該多舉實例以證學理、外國人所著所用的教科書中舉出的例子、當然是多取材於其本國的、(尤其是社會科學的書)、用這種書教中國學生、學習時既不免有隔膜惝恍的弊、將來出而應世、亦不能充分應用、況彼此學制年級、既屬參差、教材的數量亦自不能強同、(三)足爲普及教育的障礙、外國文的教科書、必須對於外國文有相當準備的學生、始能了解、而準備這工具、須費偌大的力氣、腦力時間經濟三者、都非寒畯子弟所易辦到、結果初中畢業而能夠升學的學生、寥寥可數、實與吾國所最需要的普及教育、以重大的打擊、

上面所述、已將外國文教本不利便之處、加以概略的說明了、現在吾人對於這種畸形的現象、豈可不急速設法補救、兩年前政府毅然取銷小學校的英文課程、也是這個用意、

自然、在此時來談國化教科書、有許多困難、或者還有人以爲此時談這個問題、稍嫌太早、但我以爲此刻吾人亟應有此憬覺、而積極的準備起來、如各科專門名詞之劃一的規定、外國書籍之多量的迻譯、以及各項必需的教科書之編輯、均是應當加速進行的、務使高中以上各學校、除外國文學課程外、無論那一種學科、都有中文本子、足供教員學生們研究參考之用、不致動輒乞靈於外籍、更使學生得移其耗費在工具上的腦力時間與經濟、直接採入學術的奧府、

「國化教科書」的責任、當然不是少數人或少數文化機關所能夠擔負的、凡努力文化事業的、如教育家著作家和出版家均應分擔一些責任、大東書局素著聲譽於國內、現正致力於教科書及高中以上學生的讀物、其將大有貢獻於教育界、當可預卜、茲值新屋落成、自必更有一番新計劃、所以我特提出這個「國化教科書」的問題、來做他開幕的一個紀念、尚望國內教育家和出版界、一致向着這個目標進行、則中國青年幸甚、中國文化前途幸甚、

發揚文化 大東書局新廈落成紀念 蔣中正題

學術之府 王寵惠

融滙學術 灌輸新知 大東書局新屋落成紀念 王伯羣題

溝通文化 王正廷題

祝大東書局十五週紀念

總理嘗言、一切人類大事、皆以印刷紀述之、一切人類智識、皆以印刷蓄積之、世界諸民族文明之進步、每以其出版物之多少衡量之、而於我國印刷業之幼稚、每致慨嘆、思欲建大規模之印刷工廠、以爲整理文化之資、蓋有鑒兩者關係之密切也、大東書局設立於茲十五載、近以新屋落成、將布特刊、囑洪年一言、洪年追懷總理遺訓、而大東書局以宣傳文化、溝通東西洋學術爲職志、有關於發揚文化之大也、因撰此爲祝、深願執事諸君之發揚光大、俾吾國民智日進於無疆也、民國二十年四月 番禺鄭洪年

大東書局十五週年並新屋落成紀念

徐佩璜

書局之使命、在傳播文化、啟牖民智、蓋至重且要也、大東書局成立開設在十五年以前、編印新書、發行刊物、不脛而走、風行一時、於教育界智識界、莫不有裨不淺、然其始規模尚隘、不過賃屋而設肆耳、今者由微而著、由簡而巨、蓋逐年發揚光大、至是而新屋落成矣、層樓大廈、美輪美奐、且處滬瀆之中心、當五衢之要道、泰山嚴嚴、不崇朝而天下皆雨、其廣播學識、灌輸文化、將更有貢獻於教育界智識界、以及芸芸民衆、又可知也、且人生十三曰成童、二十曰弱冠、大東書局之入世、已閱十五寒暑、比之於人、蓋已漸由成童時期而入於成人時代矣、故今年爲十五周年紀念、而又適逢新屋落成之際、亦猶人之冠而有室矣、是則大東書局今後之月日、皆春秋鼎盛之日、其發育滋榮、前程無量、尤可操左券也、將見軒車相望、如看太學之碑、街巷相填、無異華陰之市、陸放翁所記之泥板、視此多慚、毋昭裔所創之木刻、寧足與並、豈直玉板銀編之字、石室金匱之書、琳琅架之多、誇曹倉之富而已哉、民國二十年四月徐佩璜序於上海市教育局、

茂智源泉 大東特刊 魏道明題

學術津梁 大東書局新屋落成紀念 [illegible]題

大東創辦法律函授學社感言

董康

函授學校之制、發始海外、然吾國宋明諸大師宿儒別集中、與及門論學之札、及所謂答客問答或問者、往往一人一事、而往復辯難至數十篇之夥、雖體裁非講義、其旨趣與今之函授何異、即上溯孔門、其親炙之七十子、蓋親聞講解於杏壇者也、其餘三千人、居非一地、吾意當時亦必有論學之文、或本於師門之手稿、或出於弟子之傳鈔、如宋儒之語錄、假令此等文字、尚在人間、則吾人數千年後、鑽仰聖學之資料、或不止論語家語孔叢子諸書、其旨趣又與今之函授何異、夫學者分門撰述、不必以時躬親簉比之庠、學士其事者無須爲繁重之設備、教者不出戶庭、不具修贄、而有師友之樂、日肆一編、灌輸專門之知識、成就專門之人才、天下事之可喜、孰有逾於此者乎、專門學科、有屬於精神方面者、形上之學也、有屬於物質方面者、形下之學也、形下之學、如聲光化電、礦冶路鐵、其竅要之所在、有時必需乎實驗、非文字所可形容、一若不宜於函授、然外國函授學校、其於上述諸科、猶且風行世界、本問設者言其根深、況乎形上之學、如法令言語、重理論不重實驗、可言傳自易意會、又以淺顯之文字、達精深之意義、有例證、有解答、凡稍具普通學識者、有不心領神會、左右逢源者、其誰信之、吾國主權在民、方今廢止領事裁判權問題、收回租界問題、政府方殷殷勉人民以合作、非於國際法有相當之研究、何足以副厚望、其次新頒諸法、其採用之主義與政策、有沿襲舊法律、容納新思想者、亦有與舊法律兩思想截然不同者、皆與個人之權利義務、有密切之關係、亦非於民法有相當之研究、不足以資應付、又其次新頒司法官律師考試條例、有大學或專科學校法律政治科畢業之同等學力、經檢定考試及格、亦得司法官考試、蓋立法之意、注重真才實學、不斤斤於資格、而所謂有同等學力、雖會受法律函授教育者最當之而無愧、大東書局設立法律函授學社、予嘉其能灌輸社會而且亦有合於古也、故書其端如右、

文化津梁 大東書局紀念特刊題詞 孔祥熙題

有裨文化 大東書局新舍落成紀念 蔣夢麟

惠教

四月廿七日爲敝局十五周紀念暨總店新址開幕之期敬備茗點恭請

惠教

上海大東書局股份有限公司敬啓

上海四馬路

大東書局

十五週紀念

新屋落成

正式開幕 廉價贈品 三十五天

廉價贈品簡則

一、上海大東書局十五週紀念新屋落成正式開幕自四月廿七日起至五月三十一日止外埠展限十日(至六月十日止)

一、本局出版物照書目上標明折扣廉價如下 A △九折 B ◎八折 C ○七折 D ■六折 □五折

一、購書滿洋十元贈安徽銀行儲蓄券十元(外埠一律)

一、購書滿洋五元贈安徽銀行儲蓄券五元(外埠一律)

一、購書滿洋二元贈象牙圖章一枚刻名免費(以兩字為限外埠改贈紀念書券一元)

一、購書滿洋一元以內五角以上由本局隨贈紀念贈品一件

F 寄售不計預定雜誌亦照贈送

E 下列各部份廉價辦法如下但不致送贈品

A 照相部無線電用品部一律照原價實價再打九五折

B 法律函授部報名入學費九折

C 零售部文具部印刷部一律照原價實價再打九折

D 電刻贈品部照原價實價再打七折

一、在廉價贈品期內本局營業時間自上午九時起至下午八時止

一、備有詳細書目函索即寄

世界經濟叢書 八冊五元六角

△世界人口狀況 一冊 六角
△世界農業狀況 一冊 八角
△世界工業狀況 一冊 七角
△世界金融狀況 一冊 六角
△世界貨幣狀況 一冊 六角
△世界貿易狀況 一冊 七角
△世界勞動狀況 一冊 一元
△世界交通狀況 一冊 六角

青年指導叢書

△青年經濟獨立指導 一冊
△青年讀書指導 一冊
△青年職業指導 一冊
△青年服務指導 一冊
△青年自修指導 一冊
△青年升學指導 一冊

百科常識問答叢書

□黨史問答 一冊 四角
□三民主義問答 一冊 四角
□五權憲法問答 一冊 四角
□民權初步問答 一冊 二角
□孫文學說問答 一冊 二角
□建國大綱問答 一冊 三角
□實業計劃問答 一冊 四角
□政治學問答 一冊 五角
□社會學問答 一冊 五角
□財政學問答 一冊 五角
□經濟學問答 一冊 四角
□市政學問答 一冊 四角
□警察學問答 一冊 三角
□教育學問答 一冊 三角
□心理學問答 一冊 四角
□生理衛生學問答 一冊 四角
□生物學問答 一冊 三角
□動物學問答 一冊 三角
□植物學問答 一冊 四角
□礦物學問答 一冊 三角
□物理學問答 一冊 三角
□化學問答 一冊 三角
□倫理學問答 一冊 四角
□論理學問答 一冊 四角
□平時國際公法問答 一冊 五角
□戰時國際公法問答 一冊 三角
□世界文化史問答 一冊 四角
□世界地理問答 一冊 四角
□中國古代史問答 一冊 五角
□中國近代史問答 一冊 四角

市政叢書

△京滬杭漢四大都市之市政 一冊 五角
△市政學要 一冊 七角
△日本之農村都市 一冊 六角

邊疆問題叢書

△滿蒙問題 一冊 一元
△西藏問題 一冊 六角
△雲南問題 一冊 四角

中國勞工政策叢書

△中國勞工政策的研究 一冊 八角
△國際勞工立法 一冊 六角

國學常識 十冊 [illegible]元

○小學常識 一冊 三角
○音韻學常識 一冊 三角
○經學常識 一冊 四角
○理學常識 一冊 三角
○史學常識 一冊 二角
○子學常識 一冊 四角
○文學常識 一冊 四角
○詩學常識 一冊 四角
○詞學常識 一冊 三角
○說部常識 一冊 二角

新文學叢書

△平淡的事 一冊 五角
△秦淮河畔 一冊 四角
△心的懺悔 一冊 四角
△風雨之夜 一冊 五角
△我的一生 一冊 四角

△昨宵 一冊 [illegible]

國術叢書

△科學化的國術
△形意拳圖說
△查拳圖說
○六路短拳圖說
△教門彈腿圖說
△練步拳圖說
○六通短打圖說
△捷拳圖說
△少林拳法圖說
○三義刀圖說
△單刀法圖說
○劍法圖說
○七星劍圖說
△長鎗法圖說
○少林棍法圖說
○射技圖說

健學社叢書

△最新女子籃球游戲
△不老健身法
△自然治療法
△十分鐘簡易強身術
△克羅密氏樂球運動
△戶內棒球術圖解

新兒童叢書 十四冊 一元一角二分
兒童智識寶庫 廿二冊 一元六角五分
新小說叢書 十五冊 二元六角
偵探小說叢書 十三冊 二元九角
名家小說叢刊第一輯 廿二冊 [illegible]
名家小說叢刊第二輯 十三冊 [illegible]
名家說集 廿一冊 [illegible]
袖珍說集 四冊 六角
紫羅蘭小叢書 八冊 二元五角
小小說選 一冊 四角
憶語選 一冊 四角
紫蘭小譜 一冊 二角
紫蘭芽 一冊 二角
燕子龕殘稿 一冊 三角
紅蠶繭集 一冊 三角
綠窗艷影 一冊 三角
懺情記 一冊 四角

黨義

□三民主義 大本一冊 五角 小本一冊 四角 精裝一冊 六角
□建國方略 大本一冊 七角 小本一冊 五角 精裝一冊 七角
□孫文學說 一冊 二角
□實業計劃 一冊 三角
□民權初步 一冊 五角
□建國大綱 一冊 一角
□五權憲法 一冊 一角
□孫中山倫敦被難記 一冊 三角
□中國存亡問題 一冊 [illegible]
○民衆學校黨義課本 一冊 [illegible]
■國民黨與中國國民革命 一冊 [illegible]
△中國國民黨勞工政策的研究 一冊 八角
■國民革命的兩大使命 一冊 [illegible]
□孫文主義研究集 一冊 六角
□三民主義淺說 一冊 五角
□三民主義大綱 一冊 一角
□中國國民黨的組織法 一冊 一角
□國民黨的歷史 一冊 一角
□黨治訓育叢書 二十冊 三元
△建國方略 建國大綱 三民主義簡表全圖 三幅 三角
□中國國民黨第一次全國代表大會宣言及議決案 一冊 四角
□全國第一次代表大會宣言 一冊 一角
□全國第二次代表大會宣言 一冊 一角
□全國第三次代表大會宣言 一冊 四角
■總理最近的講演詞 一冊 三角

哲學

○進化論概要 一冊 六角
○高中倫理學概論 一冊 三角
○高中論理學大意 一冊 [illegible]
○老子學案 一冊 六角
○荀子研究 一冊 六角
○子學常識 一冊 四角
○理學常識 一冊 三角
△託爾斯泰生平及其學說 一冊 八角

文學

△歐美文學評論 一冊 五角
△新詩和新詩人 一冊 四角
△十九世紀俄羅斯文學家的傳略和著作思想 一冊 五角
△何謂文學 一冊 五角
○中國文學沿革概論 一冊 [illegible]
○中國文學通評 一冊 四角
○中國詩學通評 一冊 二角
○中國詞學大綱 一冊 五角
○清代詞學概論 一冊 四角
○中國戲曲概論 一冊 五角
○文學常識 一冊 四角
○唐詩研究 一冊 二角
○宋詩研究 一冊 二角

文字學

■歷代鐘鼎彝器款識 四冊 八角
○中國文字學大意 一冊 五角
○小學常識 一冊 三角

目錄學

○四庫全書總目提要 四十四冊 二十四元
○四庫全書總目提要索引 三冊 二元
○曲海總目提要 十六冊 六元
○重考古今偽書考 一冊 五角

音韻

○音韻常識 一冊 三角
○音韻指南 一冊 二角
○詩韻簡略 平裝一冊 三角 精裝一冊 四角

詩詞

○中國詩學大綱 一冊 五角
○中國詞學通評 一冊 二角
○清代詞學概論 一冊 四角
○唐詩研究 一冊 二角
○宋詩研究 一冊 二角
○學詩[illegible]法 一冊 四角
■最淺學詩法 一冊 [illegible]
■最淺學詞法 一冊 四角
○詩學常識 一冊 四角
○詞學常識 一冊 三角
○新體評註唐詩三百首 一冊 五角
○新體評註宋元明詩三百首 一冊 五角
○歷代白話詩選 一冊 五角
○註釋歷代白話詞選 一冊 五角
○評註古詩讀本 一冊 五角

文選

○書文對照古文筆法百篇 一冊 六角
○近世文選 平裝四冊 一元六角 精裝一冊 一元六角
○國語文選 平裝六冊 二元 精裝一冊 二元[illegible]
○新選評註新式標點古文觀止 連史紙六冊 二元九角 新聞紙六冊 一元二角

讀本

○初級古文讀本 一冊 五角
○言文對照古文自修讀本 四冊 六角
○初學論說文讀本
○初學紀敘文讀本
○初學駢體文讀本
○評註唐宋八家文讀本 十冊
○韓昌黎文評註讀本
○柳柳州文評註讀本
○歐陽文評註讀本
○三蘇文評註讀本
○曾南豐文評註讀本
○王臨川文評註讀本
○評註近代文讀本
○評註清文讀本
○評註宋元明文讀本
○評註唐文讀本
○評註南北朝文讀本
○評註漢魏文讀本
○評註周秦文讀本
○評註歷代詩讀本
○評註古詩讀本
○評註唐詩讀本
○評註宋元明詩讀本
○評註清詩讀本
○評註戰國策菁華錄
○評註唐詩讀本 一冊 六角
○評註宋元詩讀本 一冊 六角
○評註清詩讀本 一冊 六角
○王次回疑雨詩集 一冊 五角
○隨園外集 一冊 四角
○詞話叢鈔 一冊 六角
○絕妙近詞 一冊 五角

文法

○國文法綱要
■作文津梁
■修辭學要略
■論說文作法
■紀敘文作法
■書翰文作法
■駢體文作法
■作文研究法
■新華文作法
■標點文法
■語體文作法
■語體文法
■最淺學詩法
■最淺學詞法

文範

■短篇遊記文範
■白話文範本
■初級小學國語文範
■高級小學國語文範
■初級現代論說文範
■小學現代論說文範
■書文對照初級新範
■言文對照高級新範
■言文對照女子新範
■評點中學新範
■評點小學新範
■評點女子新範
○史記文範
○遊記文範
○初級小學作文新範
○高級小學作文新範
■學生成績

社會學

△社會學與其他學科之關係 一冊 六角
△社會科學與社會主義史 一冊 一元
△近世社會主義運動史 一冊 [illegible]
△中國之婚姻問題 一冊 五角
○婚姻指導 一冊 八角
△家族進化論 一冊 [illegible]

政治學

△現代政治思想概論 一冊 五角
△國際現勢與中國革命 一冊 七角
△國際聯盟之目的與組織 一冊 [illegible]
△現代民治的趨勢 一冊
△各國地方自治大綱 一冊 七角
△保甲運動之理論與實際 一冊 二角
△京滬杭漢四大都市之市政 一冊 五角
△市政學要 一冊 七角
△日本之農村都市考察記 一冊
△外交學 一冊
△各國民族運動史 一冊
△印度民族運動史 一冊
△近代弱小民族獨立運動史 一冊
△帝國主義殖民政策概要 一冊 五角
△帝國主義侵略中國痛史 一冊 四角
■帝國主義的真面目 一冊
■列強對中國的侵略勢力 一冊
■列強在中國之待遇 一冊
■日本侵略中國史 一冊
■日本踐踏下之滿蒙 一冊
■中國土地喪失史 一冊
■英帝國主義與中國 一冊
■日本帝國主義與中國 一冊
■中比改正條約交涉史 一冊
■不平等條約討論集 一冊 二角
■不平等條約 一冊 八角

經濟學

△世界人口狀況 一冊 六角
△世界農業狀況 一冊 八角
△世界工業狀況 一冊 七角
△世界金融狀況 一冊 六角
△世界貨幣狀況 一冊 六角
△世界貿易狀況 一冊 七角
△世界勞動狀況 一冊 一元
△世界交通狀況 一冊 六角
△中國近代經濟發展史 一冊 一元

國學名著

○國學[illegible] 陳乃乾編 四冊 [illegible]
■影印古書叢刊 每集十冊 十二元
■影印宋六十家集 [illegible]
■影印元四大家集 [illegible]
■影印棟亭十二種 [illegible]
■影印知不足齋叢書 [illegible]
■大字曾文正公全集 連史紙 [illegible] 光紙 [illegible]
■大字曾文正公十八家詩鈔 十六冊 [illegible]
■大字曾文正公經史百家雜鈔 十二冊 [illegible]
■影印金石叢書 十冊 [illegible]
■影印曲苑 十冊 [illegible]

■小學國文成績精華 四冊 八角
■中學國文成績精華 四冊 八角
■評註新遊記 一冊 三角
△學生文藝增刊 一冊 六角
△學生文藝叢刊第一卷彙編 精裝二冊 二元四角
△學生文藝叢刊第二卷彙編 精裝二冊 二元四角
△學生文藝叢刊第三卷彙編 精裝二冊 二元四角
△學生文藝叢刊第四卷彙編 精裝二冊 二元四角
△學生文藝叢刊第五卷彙編 精裝二冊 二元四角

中國出版界的使命

蔣夢麟

今世善於觀國的人、祇要考察一個國家出版品的數量、便能斷定該國的盛衰强弱、因爲出版物絕不是普通的商品、而是代表一個國家的文化的、換句話說、就是代表一個民族的智力及其一切活動的記載、所以現時號稱强盛國家的出版品、無不是蓬起雲湧般的出現於世界、據統計家調查、世界上七大出版國在一九二九年所出書籍的數目如下、計德國有三萬一千五百九十五種、俄國有二萬一千五百八十一種、法國日本有二萬零二百一十種、英國有一萬四千九百四十三種、美國有九千五百七十四種、意大利有五千八百零四種、回過頭來看看我們中國出版品的寥落、雖未能有確實的數目可以提出、但若與上述七國比較其爲瞠乎其後、可以斷言、

中國開化甚早而進步甚遲、以致今日文化程度遠不若人、國際出版同盟沒有我們的立足地、這是何等可恥的一件事、所以現在中國出版家所負的使命至爲重大、同時提高與普及國民的文化程度、同時去增進我們在國際上的地位、這都是出版界所應負的責任、至於實際上的辦法我以爲至少應有下列三種、

(一)盡量介紹外國名著 中國現時需要外國科學的智識、有如飢渴的人之欲得到食飲一般、祇就高中以上各學校而言、有許多課程沒有一部中文寫的可以找得出來、致教員們不得不選用西文本子、而學生的外國文程度、又往往不夠、感受無限的困難、現時中國的出版家、應選擇歐美日本有價值的各科書籍、盡量翻譯介紹、以補青年們欲讀無書的缺陷、吾國漢唐時代、有蔡愔蘇物法顯玄奘等精心翻譯佛典、佛教因得以大行於中華、儒家道家之言均爲佛說所浸入、學術思想受佛氏的影響益以深遠、今代吾人需要歐美學術的殷切、何祇什百倍於昔人之需要佛學、故追縱蔡蘇法玄諸人的偉業、大批介紹外國的名著、確是中國出版家第一個重要的使命、

(二)努力本國學術著作 吾國原有書籍、如廿四史之類、非不「汗牛充棟」、惜多散漫零亂、統系缺乏、衡以現代治學著書的標準、百無一當、其合於現代化的書籍、率由外人着我先鞭、例如中國的古物、我們未能爲有系統的研究、而法人沙畹英人勞斐替我們大著其書、中國的宗教、我們未嘗有詳細的考證、而荷蘭人格羅替我們費盡心血、中國的地理、我們初未能根據科學方法去記錄他、首先做這工作的、是法人若可侶、中國的美術史、我們初無可讀的書籍、而首先撰作的是英人愛鏗法人白羅克們、這還不過略舉三四爲例、其餘各科學術比較有價值的、亦多由外國學者啟其端緒、吾人在自己生於斯長於斯的地域以內、直接有關於我們生活的學術、尚須借助於人、寧不可恥、前此還可推託人才缺乏著作能力不夠聊以自解、現在出東西洋回國的留學生日漸增多、其能以科學方法撰作關於本國學術上的書籍的、當不乏人、這在乎出版家以合作精神盡事徵求而已、

(三)改進社會實際生活 出版界與社會人士的生活、本是息息相關的、因爲一個人的生活、原有物質的和精神的兩方面、衣食住行及一切用具是用以滿足物質生活的要求的、至於出版物、是用以滿足求知慾的唯一工具、即是佔一個人的精神生活最重要的部分、所以出版家必須時時刻刻考察國人實際生活的狀況、看他們日常所缺乏而最需要的出版品是什麼、因以定出版的標準、全國人讀了一本書、便有一本書的益處、身心方得安慰、精神生活方更圓滿、美國大教育家杜威常著學校與普通生活一書、力言學校教科與社會隔絕的害處、因在芝加哥大學內附設一個學校、即以人類實際生活做工事標準、略分三部、一爲手工、如木工金工之類、二爲烹飪、三爲縫紉、而描畫模型等都附屬在內、即由此授以學理、如因烹飪而授以化學、因裁縫而授以數學、因手工而授以物理學博物學、因原料所自出而授以地理學、因各時代各民族工藝及服食的不同而授以歷史學人類學等、以求學校與社會融貫一氣、吾人儘可以杜威的方法應用於出版物、以求出版事業與社會生活打成一片、例如因社會實業之不發達、就可多出關於改進工商農業的書籍、社會上失業人的多、就可多出關於職業指導和提倡勤儉與儲蓄的書籍、國人身體太羸弱了、則多出體育書籍、國人生活太單調了、則多出美術書籍、總之、針對國人弱點、以圖補救方法、使一般的苦悶生活、得以逐漸改進、則國人受賜良多已、

大東書局創辦迄今、對於中國文化、已有相當貢獻、今又大加擴充、必有嘉猷、一新國人耳目、用攄鄙意如上、希望該局同人、能本着勇往直前的精神、繼續不斷的努力、以完成出版家的使命、勿令七大出版國專美於前、這就是鄙人所竪首禱祝的了、

文化前驅 陳[illegible]題

爲天下同軌 同文並先鋒 民國二十年四月王景岐敬題

表章國華 [illegible]

賀大東書局

歐元懷

一國文化之盛衰、恆視其出版物之質量以爲衡、故出版業者、實負有傳播文化指導社會之使命、與其他企業之第以營利爲鵠的者不同、我國衰敝之餘、百事落後、即以出版業而論、較之東西先進各國、殆不可同年而語、幸邇年以來、國人稍知注意於文化運動、因之書肆之設、與歲俱增、新舊典籍、刊印漸廣、洵爲可喜之象、而就中成績最著、進步最速者、允推大東書局、其所出各種圖書、靡不編制完善、材料精良、早已紙貴洛陽、風行全國、而尤能努力於傳播文化指導社會之使命、不以區區營利爲鵠的、其前途之光明偉大、誠未可以限量也、茲當新發行所落成之際、聊書數語、以誌賀焉、

學術前驅 大東書局新屋開幕 羅家倫

時代思潮與出版界

楊幼炯

—爲大東書局十五週紀念而作—

人類文化之進展、常隨其時代思潮而變遷、學術之發皇、又全賴出版事業之精進、近百年以來、世界學術日新月異、而出版事業之發達、更覺光芒萬丈、不可嚮邇、吾國向來閉關自守、自西力東漸以後、學術界蛻變革新、蔚然成一時大觀、而影響所及、於吾國出版事業上亦漸有更新之象、惟回顧二十餘年以來出版界實未能與時代思潮相表裏、以致處此時代更新之際進中、吾國學術上迄無偉大之收獲、吾人以爲學術思想必有賴於出版界之努力、始能有充分之發展、而吾國過去出版家往往甘落人後、不能爲時代之前鋒、此實爲吾國學術思想發展上最大之癥結、故吾人今日甚望吾國出版家改弦易轍、毅然以宣達文化與提高學術之使命自任、不固步自封、以期成爲促進吾國學術之中心勢力、此則讀書界一般之願望也、

近年以來吾國社會進化速率加緊、社會變亂復屢迭而起、國民經濟一落千丈、以致出版家受物質之壓迫、更日趨於萎頓、年來定期刊物之延期與書籍出版數量之減少、在在令人對於出版事業生無窮之杞憂、乃於此種時會中、大東書局復本其在出版界悠久之歷史與遠大之眼光、以再接再厲之精神、爲擴大革新之計、吾人於此、彌覺欣幸、今後不絕如縷之吾國出版界中、已有一綫之曙光、則學術前途之發展、更有賴於該局者甚大、今者適當該局十五週年紀念之期、承徵文及愚、敢以平日感想與對於出版界之希望、略爲縷述、聊作野人之獻芹、藉誌作者對於該局慶祝之微意也、

發揚文化 大東書局新屋落成紀念 馬君武敬賀

法律和信仰

戴修瓚

人類初生存時候、便營社會生活、有了社會生活、便有法律秩序、因爲人類不結成團體、共圖生存、種族便不能存續發展、所以先哲荀子說「人生不能無羣」、但是社會生活、顯有兩種矛盾的現象、一種是相扶相助、共同生活、這叫做協助現象、一種是生存競爭、難免爭奪、這叫做鬥爭現象、法律秩序、便是調和並限制人類戰爭、使適於社會生活的工具、所以先哲荀子又說「羣而無分則爭」、……律的效用、可見法律信仰的發生原因、不外有力政府的推行和法律知識的普及、關於有力政府的推行、從歷史看來、專制而有效、譬如我國的唐律、明律、法國的拿破崙法典、都是鼎革之後、賴有强有力的政府切實推行、才能使人民漸生信仰、垂爲典章、又譬如我國北政府時代的舊約法和新約法、都是因政府毫無力量、並且自己也無遵守誠意、不過當作一種裝飾品、所以人民也沒有信仰心了、現在我國情形、正値變遷時代、而國民政府所頒法律、又富有新時代改造的精神、將來能否使人民發生信仰、全靠强有力的中央政府、切實推行和誠意遵守、我們毋庸過慮的了、關於法律知識的普及一層、這是法律家們應有的努力、因爲我國法律界、受了概念法學派的餘毒、只要就現有法條、解剖分析、就算盡了研究的責任、那法律的目的和實際的生活、大都置諸不問、所爲解釋與判決、不但是多和國民思潮、兩相背馳、並且比照實際的生活、也覺迂遠、尤其是我國的法律、多是繼承外國的、一般民衆、多不能了解、想要參考法律書籍、而我國出版法律書籍、又多專論學理、難合實際情形、使讀者愈看愈糊塗、所以法律和人民隔閡、還有信仰發生呢、所以注意目的法學和利益法學、探求活潑的法律、務使適合於變化無窮的社會生活、並且用通俗文字、普爲法學、使一般民衆、均得了解現代的法律精神、漸生信仰的念頭、這便是現在研究法律人們的重要任務、大東書局、以前對於出版界、確有很多的努力、對於文化方面、也有不少的貢獻、現在更努力於法律書籍以出版、發刊法律叢書、創辦法律函授學社、我很希望他建立新法學的基礎、導生人民的法律信仰、以促成法律知識普及的工作、

國家之元氣在青年 培養元氣之責任在學校 而供給此培養料者厥爲出版界 諸君子當信 大東書局新屋落成 深願其毋負國人之期望 毋隨波逐流以毒害青年 [illegible]敬題

新中華法系之樹立

郭衛

中華法系爲世界各大法系之一、其有悠久之歷史、肇基於唐虞、成熟於秦漢、至唐而集其大成、宋以後因襲而已、惟以專事因襲、乃無進步、雖具有特殊之精神、而不能與後起之大陸英美諸法系相頡頏、以發展其勢力、至今日轉以大陸英美諸法系爲圭臬、而從事繼受、考其所以專事因襲而不求進步之故、不外兩點、一因我國自漢魏以還、表彰儒術、黜斥刑名、故儒者不談法律、法律僅胥吏相傳習耳、二因歷來觀念之錯誤、謂出乎禮則入乎刑、凡不爲道德所許者、則應受刑事之制裁、即違反契約亦認爲應負刑事責任、故歷代以來祇有刑法而無民商各法之制定、法律範圍既狹、遂更無發展可言、此我舊中華法系所以不能適應於今日繁複社會之需要、且不能不急起而樹立新中華法系者也、新中華法系之樹立、始於民元而成於現在、國民政府立法院已將民刑及訴訟各重大法典次第制定、民商合訂、限制個人權利、注重社會公益、改定親屬系統、男女悉予平等、規定婚姻條件、訂婚完全自由、他如不設宗祧繼承、以泯嗣續之爭、增設限定繼承、而免子孫之累、民事厲行和解、刑事准許自訴、皆爲新中華法系之特點、準諸今日政治社會狀況、能否悉相照合、默察世界未來趨勢、如何盡力改良、俾躋新中華法系於發揚光大之域、則討論批評、法界同人應不能稍卸其責、不學如我、亦欲藉大東書局之刊物而有所陳列、惟本刊以篇幅所限、祇得俟之異日耳、

刊書至樂 林森

大放光明 東方文化 大東書局十五週年紀念 楊亮功題

普及法學之重要

汪翰章

社會演進、人事日繁、生存競爭、靡時或已、欲納諸正軌、厥維法律、法律者、實維持人類生存之要素也、苟無法律爲之維持、則强凌弱、衆暴寡、各逞其私、莫饜其慾、長期鬭爭、紛紛不止、社會之秩序弗保、公共之幸福云亡、而人類之道苦矣、是法律之力、小之可以拘束個人越軌行動、大之可以解決世界一切問題、其性質之重要、如此、況當此黨國政治、將由訓政而浸入於憲政、民衆即將直接行使四權、其於創制複決二權之行使、尤非民衆普遍具有法律知識、不克奏效、迺環顧吾國出版界之於法律書籍、數量既寡、精撰亦稀、社會之需要方殷、譯著之圖謀斯亟、翰章主持大東書局法制部、任事以來、敬聘海內法學名家、共同致力於法學、各以其研究之所得、著爲專集、貢獻國人、深冀吾國一般民衆、皆可得法律之普通知識、故有民衆法律叢書之編著、其有兼事法律之研究、而不克入校講習者、則有法律函授學社之設立、俾讀者手此講義、可資深造、至於學已專精、欲事參攷、則有國立暨南大學法律叢書之發行、俾潛心法學之士得探求法律之精蘊、猶恐國人之職務紛繁、無暇專攻、而欲以短少之時間、得法律學識之綱領、又須待用而無遺也、將更有法律釋義及問答等書之刊行、引據學說、務求最新至當、論列法理、則期精粹簡賅、敘述說明、必使明瞭淺顯、翰章不敏、竭力以從、深願喚起全國民衆之法律意識、引導全國民衆之法律思想、使全國從此入於法治之境、惟力小任重、深慮弗逮、邦人君子、有以教之、

藝苑之光 何世禎題

出版事業與國際平等

[illegible]壽椿

中國在國際地位上何以未得平等、一般人都以政治不良國家貧弱爲其主要原因、其實政治不良尙屬其次問題、文化低落纔是根本原因、因爲政治力量的發展是必需文化力量爲之基礎的、我們有了十足的政治力量、固然別國不敢再輕視了、可以得到平等待遇、但是別國未必佩服、不佩服的平等待遇、算不得眞的平等待遇、不如有了十足的文化力量貢獻到世界上去、引起別國的佩服、由佩服得來的平等待遇、纔算是眞的平等待遇、

我們中華民族、在過去悠遠的歷史上、對於世界文化、確有不少的貢獻、如火藥印刷術指南針等的發明、無論物質方面或精神方面的文化、皆足以引起當時別國的敬佩、所以在過去的時代、能夠享受優越的國際地位、近世紀以來、我們的老大民族、若實有些不長進、與別國比較起來、文化地位竟至低落了、甚且弄到別國看不起了、這句話或許有人責備我說得過分一點、可是這是事實、並不是妄自菲薄、祇拿出版權來說、國際出版同盟、我們大中華民國是未加入的、雖得了可以翻印別國出版物的小便宜、這却是被別國看不起的明證、其他文化事業無論關於物質方面的或精神方面的、幾乎無不如是、試一自問我們對於世界文化上的貢獻、近代來有些甚麼、不但與別國比較起來、難乎爲情、就是對於自己的祖先、也未免慚愧罷、可是我們文化的低落、並不是祖遺故舊文化無價値、也不是人民的腦力夠不上接受近代的新文化、可以說舊文化零落散漫、缺乏集中與整理、不能充分作用、新文化可望而不可及、少於介紹與宣傳、不得充分作用、如果要努力於文化事業、便要從這集中與整理舊文化及介紹宣傳新文化着手、這是誰的責任呢、固然誰也有責任、學者及專門家自不待言、尤其是共同負有促進文化使命的出版界、責無旁貸、因爲出版是文化的表現、出版發達的程度、可以代表文化進步的速度、在這應該積極努力文化事業去挽回國際地位的時候、出版的需要更是急切的需要了、大東書局於過去十五年間、既造成了光榮的歷史、今復大加擴充、願偕出版界同人共同努力、以求有裨於中國的文化、自然是深可慶幸的一件事、所以我們當這新屋落成開幕的吉辰、敬謹的把貢獻世界文化和挽回國際地位的[illegible]兩個重大責任、贈送給他作一個開幕的紀念、希望他擔負著大踏步的前進、於最近期間跑到了目的地、然後回頭來接受國民的歡呼罷、

商兌學術 黃建中

大東書局

六大雜誌

現代學生 劉大杰主編。專以指導學生生活和貢獻世界學術爲目的。撰稿者多數是現代著名學者和學生們。是學生唯一的新生命。全年十冊 預定一元 半年…

學生文藝叢刊 每冊二角 全年… 預定…

社會科學雜誌 楊幼炯主編。提倡社會科學、介紹世界最新之社會科學、研究及討論各種社會問題。每月一冊… 預定全年三元…

科學月刊 介紹各國科學上之新發明、研究科學之原理及其應用。每冊… 預定全年…

新家庭月刊 周瘦鵑主編。提倡家庭藝術…每冊… 預定全年…

戲劇月刊 劉豁公主編。宗旨以研究戲劇…每冊… 預定全年…

預定全年國內不收郵費。國外加倍。另加郵費本一角。半年不預定。

預定照送贈品

法律學 △破產法原論 △國際勞工立法 △違警罰法通詮 ○自治法釋義 ○刑法註釋 ○刑事訴訟法釋義 ○商標法釋義 □工會條例釋義 □平時國際公法 □戰時國際公法問答

△經濟思想小史 △現代社會問題 △馬克思主義之評論 △唯物史觀之批評的研究 ○楊格計劃與賠償問題 △合作社原理 △消費合作 △企業結合 △金融組織 △中國之銀行 △中央銀行 ○會計學詳解 △青年經濟獨立指導

法令彙編 國民政府現行法規彙編 國民政府五院組織法 中華民國刑法 中華民國刑事訴訟法 △廠規彙編

訟訴狀式 ○增訂訴狀程式大全 ○全國律師民刑訴狀彙編 ○全國律師民刑新訴狀彙編 ○律師民刑訴狀 ○評註民刑訴狀菁華

教育學 ○文字教授改良論 ○道爾頓制詳解 □愛花教育實施法

史地 ○史學常識與歷史方法 △社會科學史論 △訂續歷史大事記 ○中國歷代大事記 □中國偉人軼事 □孫中山先生小史 □蔣介石先生小史 △伍廷芳軼事 △滿蒙問題 △西藏問題 △雲南問題

地圖 中華新形勢大地圖 ○審定最新中華形勢一覽圖 ○審定最新世界形勢一覽圖 ○袖珍中國地圖 ○簡要中國新地圖 △新測南京城市詳圖 △新測杭州西湖詳圖

游覽 △常康東遊日記 △太虛大師寰遊記 ○國內旅行記 ○新都遊覽指南 △蘇州遊覽指南 △普陀遊覽指南 △金陵的遊覽 △湖上叢話 △西湖探勝記 △西湖風景 △三色版西湖風景

自然科學 ○人類的起原和分布 ○神奇的天地 ○筆算入門 ○珠算入門 ○實用商業珠算全書 胡定安衛生公衆言論集 ○化病爲壯夫 ○實用記憶法 ○結婚前後之衛生 ○節育之理論與方法

圖畫 △王濟遠油畫集 ○水彩畫臨本 △水彩畫教本 △水彩畫百法 ○水彩風景寫生法 ○鉛筆畫臨本 ○鋼筆畫臨本 □兒童畫初步 ○學畫百法 ○毛筆寫生畫法 ○人物畫集 吳友如畫譜（人物、仕女、花卉、百鳥、百獸、名勝） ○錢吉生畫譜 ○居廉畫譜 ○近世名人畫譜大觀 ○近代名人畫家大觀 ○名畫選粹

音樂手工 小學唱歌集 ○玩具製造法 ○果實模型製造法 ○紙燈製造法 ○花紙工製造法 摺紙手工圖說 剪紙手工圖說 五彩兒童紙型玩具

攝影 △實用攝影術

體育 ○服氣圖說 ○坐功圖說 ○卻病延年法 ○易筋經二十四式圖說 △八段錦 △女子五禽戲 △華陀五禽戲 △形意拳譜 △十二路譚腿

醫學 ○學醫初步 ○助產婦學 ○實用急症救治法 ○男女秘密病自治法 ○最新肺病療養法 ○中西合纂外科大全 ○中西合纂婦科大全 ○中西合纂幼科大全 ○通俗醫言避孕法 ○通俗醫言花柳病 ○通俗醫言傳染病 ○病人看護法 ○當代名醫驗案類編 ○全國名醫驗案類編 ○明世宗本嬰童百問 ○新纂兒科診斷學 ○錢氏兒科案疏 ○沈氏女科輯要箋疏 ○新增時病論 ○長壽祕訣 ○古今名醫萬方類編

戲劇 ○曲海總目提要 ○中國戲曲概論 ○戲學彙考 ○菊部叢談 ○二黃尋聲譜 戲曲指南 戲考 風琴京調曲譜大觀 皮黃鑼鼓祕訣 胡琴小調大觀 ○時調曲譜大觀 中國絲竹指南 △戲劇月刊第一卷彙編 △戲劇月刊第二卷彙編

跳舞 ○交際跳舞術 跳舞指南

國民軍事學 國防與物資 戰後世界各國之軍備 大戰後歐洲軍備之一瞥

勞工 上海市工人生活費指數之編製 上海七年來工人罷工統計 廠規彙編

兒童讀物 國語故事 兒童故事 兒童文學讀本 新新兒童讀本 兒童新歌 兒童謎語 兒童詩歌 兒童圖畫 兒童識字 兒童作文範本 兒童尺牘 兒童五彩掛圖

民衆讀物 民衆常識課本 三民主義課本 公民課本 自然課本 社會課本

字典辭典 殷版袖珍康熙字典 影印康熙字典 詳註學生新字典 新體實用學生字典 中華新字彙 學生辭典 尺牘成語辭典

應用文 國民政府公文程式大全 分類應酬文件大全 酬世新撰楹聯大觀 分類古今巧對大觀 簡便應酬常識問答 百科常識問答 尺牘成語辭典

尺牘 分類尺牘大全 詳註商業尺牘 分類交際尺牘 詳註分類通俗簡易尺牘 註解秋水軒尺牘 新體秋水軒尺牘 註解雪鴻軒尺牘 註解小倉山房尺牘 新體雪鴻軒尺牘

碑帖 顏魯公書 蘇東坡書 趙松雪書 柳公權書 王羲之書 文徵明書 劉石庵書 趙孟頫書 鄭板橋書

筆記 伍秩庸手記 南亭筆記 求幸福齋叢話 南亭四話 武林舊事 老學庵筆記 世界奇聞錄

偵探小說 世界名家偵探小說全集 福爾摩斯新探案 亞森羅蘋案 五福 箱屍案 尸窟 留聲機 大盜 金錢 催眠術 秘密黨 空中飛艇 紅雲 祕密室 白雄 東方偵探案 宋悟奇偵探案 貝克偵探案

社會小說 言情小說 家庭小說 武俠小說 教育小說 滑稽小說 理想小說 短篇名作 標點舊小說筆記

全年十二冊 每冊…

社評　撤廢領判權問題

最近我國政府對外最努力之工作、莫如對於英美法荷巴西挪威六國之交涉撤廢領事裁判權、中挪中荷之法權協定、既於本月二十三日簽字、中巴已有成議、耑待最後之決定、英法美三國正在談判中、我人雖深信最後之勝利、如操左券、顧目前各方宣傳之意見接近、不難解決云云、猶不能無疑、何也、三國之於在華法權、根深蒂固、運用最繁、當有留難之可能性也、

撤廢領事裁判權、乃我國正當之主張、放之天下、莫能非議、故所爭者非理論問題、而爲利害關係之事實問題、此所謂利害、在我國以撤廢爲利、在三國以撤廢爲利大而遠、害小而近、故在我爲絕對、在人爲相對、此又不爭之事實也、云何三國以撤廢領事裁判權爲利大而遠、蓋希圖政治與武力之成功、既成過去之迷夢、而近世人類之一切的一切、無不以經濟爲背景、國家政策如是、國際關係亦莫不如是、各國堅持其在華之領事裁判權、此於政治侵略之意味日減、或且接近於零、而藉爲經濟侵略之工具則功效日著、換一方面而自我國觀之、則一切政治之紊亂與經濟之不振、尤無不直接間接種因於領事裁判權之存在、是以領事裁判權之存廢、最易得一中外利害背馳之結論、雖然雖然、此近而且小之說也、國際經濟關係之進展、要以兩者間之和善、與雙方本身之安定與繁榮爲前提、請以事實爲證據、如一九二八年與一九一九年之間、日貨輸華者、佔其輸出總額約百分之十九、而輸至美國者、佔總額約百分之四十二、美貨輸華者、佔其輸出總額百分之二强、而輸至日本者、佔總額約百分之六、苟以中日美三國之疆域人口爲標準而推求之、日美對華之輸出、可謂微小之極、輸出然、輸入亦然、日美然、他國亦然、增進之道如何、日各國犧牲其不公道不名譽之經濟侵略工具、即以撤廢領事裁判權者、解除我華之桎梏、俾我華日臻於安定與繁榮而已、此所謂利大而遠之說、然則今日三國對於撤廢領事裁判權問題之留難、無乃失之短視乎、

留難奚益、各國曩在日本土爾其所攫取之領事裁判權、而今安在乎、且領事裁判權雖有不平等條約爲之根據、然此類不平等條約之所以行之有效者、謂以巨砲鐵艦爲之護持之故、實無需謂今日以前之中國政府與人民、自願委屈求全於此類不平等條約之下、而隨時隨地爲此類不平等條約所役使、於是有聲有色者行之歷數十年耳、今者政府有實行撤廢之決心、人民有助成交涉之省覺、一朝談判無效、但以和平之不合作爲手段、殊未信片面堅持領事裁判權者之運用其特權、猶得有之靈利如曩昔也、

本報提要

（二十年四月念七日）

▲中央祕書處通知京外各執委在臨時全體會議前到京▲又今日開常會討論約法及民會提案
▲民會招待處今日正式辦公
▲張電京準民會前到京現在平接見晉將領招待報界
▲蔣昨在小營檢閱警察憲兵及教導隊并致訓
▲東北外協會電莫德惠對俄力爭贖路堅持到底務達目的併發表宣言喚起國人誓爲後盾
▲王樹翰鮑文樾昨到京王將就府委職
▲石友三分電平津解釋防務
▲班禪及各省要人均定期來京出席民會

中央通知各執委集會

祕書處已分電京外諸人期前到京
今日開常會討論民會約法各要案
招待處今日正式辦公滬漢設專員

（本報念六南京電）念七日本爲中央常務委員談話會、因㊀中央執委會向國民會議之提案、㊁約法草案、㊂民會籌備、㊃臨時全會等事、諸待討論、決改開正式常會、

（本報念六南京電）中央全體執委臨時會通知書、定念七日發出、屆時出席人數、定有三分之二以上、可足數成會、（又南京電）中央祕書處已通知未在京中委陳銘樞吳鐵城何成濬王柏齡劉峙楊樹莊張貞苗培成李煜瀛林雲陔等、於五月一日前來京參加臨時全體會議、

（本報念六南京電）國民會議招待處、定念七日午後遷入中大生物學館、開始辦公、張羣定念六晚來京、招待費暫定六萬元、凡作車馬宴會辦公費、至旅館膳食尚不在內、外省代表過滬者、指定劉紀文曾養甫馬超俊留滬招待、又漢口方面歸何成濬組接待處、（又南京電）中央及各院部提案將集成總提案提交國議、（又電）南京市政府工務局函民選總所、准電囑擬送國民會議議場前馬路加舖柏油預算、以便辦理、經派員擬就、送請查照、

蔣主席檢閱警憲

訓勉服從與忠藎

（本報念六南京電）今日午前八時蔣主席蒞小營檢閱首都警察暨憲警教導隊全隊、檢閱畢致訓、勉以服從命令、盡忠職務、十時訓畢散、

各要人紛擬入京

班禪楊樹莊何成濬等
平代表選出津正趕選

（本報念六北平電）班禪定念七日離瀋入京、參加國議、不來平、羅桑武臣與班同行、

（又福州電）閩省主席楊樹莊、以國民會議將開幕、定二十八日乘普安軍艦赴滬、轉京與會、林知淵可偕行、又中委陳肇英在閩事畢、廿六日搭萬象輪赴滬轉京、

（本報念六日漢口電）何成濬改念九日到、文島定念八日飛京、何健徐源泉夏斗寅蕭之楚等定五日前起程、

（本報念六北平電）平市國選今開票、結果如昨電、以陳石泉周作民董霖沈尹默得票最多、惟因發出十萬票、僅收到五萬一千餘張、未投者尚多、發表當選人尚有待、

（本報念六日天津電）津市選舉今晨開始投票、分五處舉行、王玉珂終日視察、黨委均蒞場監選、張學良爲選務以電話對負責任者表示、望勿鬧出笑話、

○　○　○

用庚款採礦築路

實部籌備開採四礦
鐵部擬定築路辦法

（本報念六南京電）實業部派嚴莊等籌辦各種採礦機件、積極籌備開採石油銅煤金四礦、開辦費由英俄庚款撥付、

（本報念六南京電）鐵部已擬具英庚款一部分築路辦法、俟董事會指定的款、即施行、

（本報念六南京電）滇省府請以庚款築滇緬路、已核辦、

○　○　○

津海關

實行進口新稅則

（本報念六天津電）津海關念六日通告實行進口新稅則、

冀營業稅

展緩開征

（本報念六天津電）冀省營業稅因籌備不及、展六月開征、

荷使到平

（本報念六天津電）歐登科晨抵津、午赴平、據談、中荷法權協定不久公布、

京市商會選舉

（本報念六南京電）京市商會代表會選舉、念六日揭曉、[illegible]爲曹萬仙蘇民生杜哲

湘鄂剿匪

（本報念六漢口電）李鳴鐘電告吉鴻昌部在南溪破獲僞政府一處、並擊斃僞隊長蘇某一名、刻仍窮追中、

（本報念六漢口電）張英部新十一師會同何鍵徐源泉兩部將桃花山赤匪完全肅清、張念六日由京飛漢、日內返湘西進剿、命李部移駐武昌辛羊樓司一帶、

庵再錫章穆華軒柴勵吾仰山趙連城韓松徐明楊程調

王樹翰昨晨到京

將就國府委員職

（本報念六南京電）國府委員王樹翰偕鮑文樾今晨到京、王氏係備就職、午刻訪劉尚清、晚蔣主席在私邸邀宴、聞鮑有任張副司令駐京代表說、

石友三聲明服從

分電平津解釋一切

（本報念六日北平電）石友三電其駐平代表畢廣垣、謂本軍駐順德一帶甚安、絕無何項行動、請轉呈副座派員徹查、畢今日持此電謁張、又張仍促孫殿英到平、

（本報念六北平電）石友三再電畢廣垣云、我部均在防地訓練、毫無動作、既歸副座指揮、當服從到底、世間詳情、劉維勇會辦在此點驗、當知梗概、豈能喪心病狂、不知重輕、請報告副座派員來順詳查、自水落石出等語、另致張電、與此同、

之陳心言馬俊李應南王緊圓等十五人、監委胡啓發何指椿葉公路談晨三甘仲琴王福森陳容禮七人、

考核職員

爲實行減政準備

▲本報念六南京電　各機關嚴厲考核職員辦事成績、爲實行中央減政政策初步準備、

興修孔廟徵捐啓

戴蔡邵宋等領銜通電

（本報念五濟南來電）各報館均鑒、曲阜孔子陵廟、爲中外觀瞻之所繫、二千餘年保存弗替、所以重文化也、乃自七年戰事、曲阜適當其衝、兵燹所及、廟宇既被摧殘、廬墓亦皆傾圮、而顏子周公廟、更成一片瓦礫、緬懷文獻、於式無從、伏思中邦文物、夙號修明、勝蹟流傳、騰譽歐亞、若從此任其荒廢、何以整肅教化而蔚興光、現在聯合同志、先議重修、已電請中央、蒙蔣張總副司令復電允予贊助、茲擬設修復孔廟籌備會、將孔子林廟及周顏思孟各林廟一律修葺、以復舊觀、惟是工鉅費繁、獨力重修、實有未逮、夙仰台端表正彝倫、崇尚儒術、恢宏文教、諒有同情、尚祈慨沛廉泉、廣爲勸募、臨將伯之助、集興建之費、衆力同擎、以成盛舉、俟捐有成數、即請就近交由中央銀行存轉、以便籌備興修、俾便宮牆美富、得慰高山仰止之思、絲竹聲詞、適合古蹟保存之旨、除另備捐啓續寄外、先此電達、佇候德音、戴傳賢蔡元培邵力子宋子文丁惟汾何應欽蔣伯誠劉紀文張作相李煜瀛何成濬于學忠劉鎮華張鈁孔祥熙王金鈺陳耀漢陳調元靳雲鵬朱慶瀾李文範馮庸何宗蓮馬良張華村張鴻漸韓復榘馬鴻逵劉珍年李樹春王向榮張鴻烈何思源王芳亭張鉞吳貞纘張紹堂叩有（念五日）

劉鎮華談

豫北匪漸肅清

（本報念六南京電）劉鎮華二十六日談、此次謁蔣主席係報告改編經過、豫北匪均肅清、現正着手清鄉、本人定二十六日赴滬、探熊式輝疾、二十七日晚即返、

魯省兩委返濟

（本報念六濟南電）六點十五分李樹春何思源由高密返濟、據云、共視察臨沂莒縣諸城高密等縣情形頗佳、政治教育諸莒最好、司法莒縣最佳、民團則臨沂最好、

張副司令準會前到京

有電到京報告行期現正在平趕事
周旋各界接見晉將領並招待報界

（本報念六南京電）張學良電京、準民會前來京、以國委資格出席國議、

（本報念六南京電）張學良電京某要人稱、準月初來京出席國議、並謁蔣主席、報告北省政治、請示一切、

（本報念六北平電）張學良定二十八日招待本國報界、二十五日晚赴銀行公會、商會九團體公宴後、再招商震等續談晉事、准月底入京、

（本報念六北平電）張今午後偕于夫人遊北海、自划船、態度甚安閒、

（本報念六北平電）明日擴大紀念週、兼歡迎張大會、改在市黨部舉行、

鴨綠江馬賊猖獗

中日兩方均戒備

（安東特訊）鴨綠江流域、因森林茂密、且地處偏僻、久爲馬賊出沒之所、自客歲遼省頒布剿滅胡匪之章程、十二條後、始稍稍斂跡、然大部份、則竄入都市、此實遼省治安上一大問題、唯自鴨綠江解冰後、馬賊又行猖獗、蓋開江後、來往船隻、不絕於途、且由安東赴上流伐木之伐木夫、類多攜有大宗之伐木資金、即此、作馬賊心目中、已垂涎三尺、職此之故、最近鴨綠江流域之匪案、即以上月份論、已有十餘起、且此等匪案、並非普通之路劫所可比擬、蓋均爲一種有組織之舉動、每一匪團、人數自數千至數百不等、槍械武裝、無不齊備、且因地勢關係、剿滅又極爲困難、現沿江各縣均已大加戒備、即對岸朝鮮、亦由平北警備部、令江岸各警署加戒備、茲將上月份所發生之重要匪案、述敘如次、

三月十七日、有馬賊二十餘名、由賊首九江率領、竄入撫松縣、由該縣第八公安分局警察二十五名、出動勦滅、斃匪一名、獲有俄國式之長銃一支、官軍傷一名、

十九日通化縣八道溝公安分所警官三名、于巡察途中、遇匪五名、斃一名、獲槍一支、

有馬賊首領綽號東邊者、其部下夥匪王春山等三名、潛伏於通化縣五道溝之民宅中、被該縣公安第十九隊、於十八日檢出、均就捕、

通化縣公安隊五十餘名、於上月二十二日、在該縣崗山二道溝、與首領不詳之馬賊二十餘名、相遇、斃匪一名、獲槍三支、二十三日、因追緝餘賊、該公安隊隊長李某、竟手殉職、

有馬賊八名、於念二日、在臨江縣四道溝、刦掠當地富戶胡氏者、共掠得現款八百元而逃、

十九日、臨江縣頭道溝公實山地方、有馬賊五名、行刦當地富紳、掠得一千元之現款、二十日、該縣與撫松縣交界處、有馬賊首領名長山之部下、十三名、掠得民戶于福德之現款千元、

横行臨江通化撫松各縣之馬賊、綽號北平及庄東邊者、被官軍探悉、有手鎗五十支、私藏於一張姓家中、結果藏主張消伯被捕、手槍均已檢獲、

馬賊首領綽號五省之部下、二十餘名、於二十五日、在臨江縣三道溝神螞蟻溝附近、刦去富豪辰某等四家、財物頗夥、

輯安縣頭道溝公安第三分隊、探悉該縣泰和保住戶劉振盛、匪仍馬賊五名、派隊員八名、前往逮捕、僅獲一匪、

首領不詳之馬賊七名、於念四日侵入輯安縣第六區黃岔河、富豪張喜元家中、刦去手槍二支、及現金八百七十元、

上月十五日、有首領不詳之馬賊六名、侵入輯安縣公安第七區王旭東家中、將王之年已十九歲之長子刦去、

寬甸縣蘇甸村、於上月二十四日、侵入馬賊數名、由田河口第七區公安分局、牛巡官及警察五名、尚有蘇甸村公所員三名共同追擊、於今月三日、殺賊一名、獲手槍一支云、（四月二十一日）

民國以來之中央財政與庚子賠款之關係（續）

（楊予戒）

庚款總額爲四萬五千萬海關兩、分作三十九年攤付、加年息四厘、本息共計九萬八千二百二十三萬八千一百五十兩、每年按償還日的市價易金付給、因金價逐年增高、我國又多一重鎊虧的損失、其償還期限自一九〇二年起、至一九四〇年止、用我國年號言之、就是從前清光緒二十八年起至民國念九年止償清、現在受此不平等條約的束縛、已有念九年、距償清之日、本來只有十年了、但因民國六年展緩庚子賠款五年、將英、美、法、義、日本、五國賠款、延至民國卅四年始能償清、又因民國十四年解決金佛郎問題、將法國賠款延至卅六年、將義大利賠款延至卅七年、始能償清、此種延緩的事實、都是前北京政府開闢財源而發生、吾人望其早日解除之不平等條約、因此更遲遲不能解除、且已經消滅的賠款、當時政府又利用該賠款名目、擔保公債庫券、致此項賠款關係依然保存、亦吾國政治上之一奇異現象也、現在各國在形式上、雖允將庚款餘數退還中國、或變更用途者、雖有俄、法、英、美、日本、義大利、比利時、荷蘭八國、而各種中外合設之委員會及外國銀行、仍操支配用途及存放款項之實權、其主要用途、仍注重於有利各該國的事業、我國獲得一退還之空名、而所得實益較少、且協定之各種中外委員會及董事會、均未規定消滅期限、恐至民國三十以後、仍將以七年事務尙未終了爲口實、繼續延長債務、致我國財政用途永久有外國人帮同支配也、

最近中英庚款換文、報紙登載頗詳、而社會人士尙少注意、研究其利害、僅就退還的名義說、似係勝利、若就其內容、加以解剖、實與英國原來自定之用途無大區別、款項存在倫敦、材料須向英國訂購、建造鐵路、又須擇其特別有益於英國者、故此次條款、除退還英國規定用途外、我國獲得之利益依然很少、在現中央財政、所以常與庚子賠款發生密切關係、其原因有二、

㊀中國從前政治組織的缺點　我國地方行政區域過於遼闊、我國一省之區域、等於美之一洲、德之一邦、凡屬地方行政區域廣大的國家、其中央財源與地方財源、皆以法律劃分界限、試觀美德的財政制度、其中省有獨立財源、蓋必如此而後中央可自由推行政務、不致爲地方勢力所左右也、至於日法兩國的財政、皆採中央集權制、此因其地方行政區域狹小、（略等於我國的一縣）、故法國及日本之中央地方財政、不必爲明的劃分、此非我國所能倣行也、然而我國前淸末年之政治制度、兩力事倣日本及法國之中央集權、致令法律與事實不能相應、造成政治上之缺陷、

在前清全盛時代、法律上爲中央集權、事實上對於各省行政長官、多與以便宜行事之權、不多干涉、中央無固有財源、中央所需款項、則派定各省繳解、且令有餘省分、協助其他不足之省、此種制度、在前清君王專制時代尚能適用、因爲前清所行的政策、係用人集權、行政分權、各地方大吏、如總督巡撫及藩臬道府大吏、皆可由中央自由任免遷調、用人之權完全集於中央、對於地方行政、即採放任主義亦不要緊、要是各省疆吏有不解款的情事、便可立即撤換、所以當時各省陸續解款、不生問題、但是一到民主政治時代、此辦法就行不通了、故辛亥革命、各省宣佈獨立、中央政府財源斷絕、財政竭蹶不可名狀、當時雖數省名義上擁護中央、亦無款項解送、且時常要求中央補助、加以當時各省地方長官、多由本省人充任、不顧將本省收入、解歸中央、至於補助他省、更非所願、所以中央一時無法、惟暫濫借外債、以維持其生存、幸前淸時代、我國對外信用尙良、借債尙易成功、但因此損失國權不少、如五國善後大借款二千五百萬鎊、將我國鹽稅徵收管理權亦步關稅之後塵、而授權外人、不可謂非財政史上一頁痛心紀事也、（未完）

馬鴻逵返泰安

▲本報念六濟南電　馬鴻逵念六日下午五時由濟回泰安、

▲本報念六濟南電　駐膠東曹福林部念九師奉韓令與駐濟孫桐萱部念師換防、已函膠路備兵車四列備用、

航郵專利問題

交部批駁不准

▲本報念六南京電　中國航空公司前呈交通部請特許滬蓉京平滬粵三線郵件運載專利、交部已駁復不准、

魯滌平到京

報告剿匪情形

▲本報念六南京電　贛主席魯滌平昨日午前到京、報告江西剿赤情形、

蔣伯誠來滬

昨過京謁蔣

▲本報念六南京電　行營總參議蔣伯誠念六日由濟南來京謁蔣主席後、當日即赴滬

東北外協會呼籲贖路

（對俄力爭東鐵）

電莫全權請堅持到底務達目的
發表宣言冀喚起國人誓爲後盾

（瀋陽特約通訊）自中蘇會議繼續開幕、我方全權代表莫德惠氏、在再度赴俄之初、即以贖回中東路爲此次去國重大使命之前提、關於此案之如何解決、不惟政府關切至深、凡我國人亦無不集中視線、渴望得一圓滿之結果、前次莫全權電京報告、請中東路問題與加拉罕交換意見後、加氏當面提出交還答案、該項答案內容、對贖回原則完全同意、但手續尙有異議等語、可知該案終究如何、尙難揣測、本省國民外交協會、在舉行聯席會議時、對贖路問題即爲議決要案之一、誠以國門鎖鑰、操諸人手、後患正無窮盡也、頃該會復於昨（二十二）日致電莫全權、請堅持到底、貫徹初衷、一面復向全國民衆發表宣言、冀喚起國人、誓爲後盾、已致電莫全權、并發表宣言如次、

致莫全權電　莫全權鈞鑒、中俄交涉賡續進行、前途可卜順利、自是台旌斡旋之功、敬佩敬佩、贖路節、爲政府既定方針、人民亦甚渴望、東路爲赤化之導線、關係至爲重要、如不收回、在國計民生不堪聞問、敝會分會代表大會、對此問題曾有祕密討論、決請我公堅持到底、務必達到目的、否則即行歸國、縱交涉破裂、亦所不惜、特電馳陳、諸維亮察、遼寧國民外交協會叩養、

向民衆宣言　全國民衆公鑒、蘇俄發展、把持東路、始則附會條文、濫用職權、繼則假口革命、大肆侵略、終乃圖窮匕見、挑撥邊釁、其希圖破壞和平、不顧國際信義、已爲舉世所共覩、今幸我方顧全大局、促進和議、據近日消息、我莫全權、已在會議席上提出贖路問題、蘇俄方面已表示原則上之同意、惟外交情形、瞬息萬變、苟非全國民衆起爲後盾、則會議前途、正未可樂觀、敝會以時機迫切、間不容髮、乃於前日召集各分會、**開聯席會議**、關於中東路問題、除一致主張贖回外、尙有最要之意見、請向我同胞一瀝陳之、㊀中東鐵路自敷設至今、其間經營管理、大都操自俄人、茲當贖路之先、關於財產統計、營業狀況、必須我國人自有精密之調查、以免但受一方之矇蔽、格於巨價、不得達到收回之目的、此希全國民衆注意者一、㊁欲行贖路、必有大量之儲金爲代價、當茲軍事甫終、瘡痍未起、國民經濟十九疲敝、我人如無**犧牲之決心**、與愛國之熱誠、則空言不行、斷難奏效、吾人須知中國今日乃一新生之國家、中國民衆今日爲實行革命之民衆、不受痛苦、何由收最後之成功、吾人切望國人自今日起、痛自刻勵、實行節約、努力爲金贖路之準備、此希全國民衆注意者二、㊂東北爲全國之咽喉、吉黑一帶、尤爲東北咽喉之咽喉、吾人須知此次中俄會議、東路問題爲中心、東路解決、然後**可以談復交**、談通商、即東北北部之國權得以鞏固、經濟得以發展、至希全國民衆集中視線於贖路、萬一彼方狡賴、中途再變、或多方糾纏、我民衆必須奮袂而起、誓死力爭、然後交涉始有少許之成功、中國可以維繫於不敗、此希全國民衆注意者三、總之贖路問題、關係東北之存亡、及中國之存亡者至深且巨、以對方之狡猾正未易一時就範、惟希我全國革民民衆、萬衆一心、**勿悲觀自餒**、以堅强敏妙大無畏之精神、實行國民外交、務希達到最後之目的、則東北幸甚中國幸甚、（四月二十三日早治平發）

秦淮河將疏濬

（本報念六南京電）工務局因秦淮河水油臭、擬籌款疏

陳誠由京返防

（本報念六南京電）陳誠今日乘機赴漢口返防、

蔣作賓由大連來滬

（本報念六哈爾濱電）蔣作賓二十五日晚赴大連、預定一日抵滬、王曾思同車南下、

教部擬辦教育儲蓄銀行

▲本報念六南京電　教育部擬辦教育儲蓄銀行、刻在籌畫中、

早晨　服百齡機二片　神清氣爽　全日辦公不倦

飯後　服百齡機二片　補助消化　腸胃永無積滯

臨睡　服百齡機二片　寧神安睡　以助神經休息

贈送康健指南（承索即寄附郵一分 [illegible]）

大瓶二元小瓶一元各埠中西藥房各大藥房以及各大商號均有出售

上海白克路十四號九福公司發行　分公司天津漢口……新加坡

時事新報

上海山東路一六二號　電報掛號六六九〇

經理室電話一九三六〇　編輯部電話一二六三五　營業部電話一一七八六

定報價目

●中國境內（日本朝鮮台灣同）
每一月一元二角
三個月三元五角
六個月六元九角
全年十三元二角
●歐美各國及南洋羣島每月三元
三角●香港澳門每月二元六角
▲報費先惠郵票不收

廣告價目

提要	每方每天十九元
報名下	每方每天十四元
特別短行	四十字高每行九角
特別短行	廿七字高每行六角
一等長行	每行一元八角
二等長行	每行一元二角
二等短行	四十字高每行六角
二等短行	廿七字高每行四角
二等短行	二十字高每行三角

冀省減政
省府先裁員

（本報念六天津電）冀省府擬定縮減兩辦法、㈠省府先裁員爲表率、㈡令各廳縣一律減政節費、自下月一日起實行新預算、

北歐風雲
波蘭與但澤衝突 蘇俄非常注意

國民新聞社二十五日但澤電　波蘭與但澤自由城之惡感日深、波蘭要求警察或軍隊得入但澤境、恢復安寧、國聯管理但澤自由城之委員、加以拒絕、因按照國聯規定、任但澤港內之波蘭貨棧、遇有軍事危險時、波蘭始可派遣軍隊入境、今但澤境內平安如常、自無須求助於波蘭之兵力也、

國民新聞社二十五日莫斯科電　此處對于波蘭但澤間之爭執、極爲注意、某半官報謂波蘭蓄意利用小事、造成軒然大波、此種破壞歐洲和平之手段、殊屬可惡、且波蘭向以條約尊嚴爲口號、而遇與己有利時、即不恤加以侵犯、出爾反爾、殊令人齒冷云、

新西班牙懲辦 獨裁罪魁

國民念五日瑪德里電　巴塞洛那總督內部總長 及爲迭克推多里夫拉氏 股肱之安尼多將軍、將加以檢舉、因安氏 在內長任內對於反對黨人物、時加慘殺、致有屠戶之稱、現政府擬將摩洛哥現在之軍政管轄、改爲民政管轄、以便該殖民地之和平發展云、

路透念五日瑪德里電　大主教聞一星期前西班牙對衆演講、有「共和果成立、願上帝降災於西班牙」等語、民國政府現已調查此事、並向駐西班牙之羅馬教廷代表正式交涉、司法部長稱、大主教確未作此語、但其所用詞句容可認爲不贊成共和政體之表示、是以特向羅馬代表交涉、渠希望羅馬不致贊助與西班牙全體教徒意見相反之態度、惟政府無論如何、不能容許此種叛逆而不正當的 態度存在於國中云、

洪都拉斯 革命失敗

國民新聞社念五日洪都（拉斯京城）特斯市 洪都拉斯亂事、已大致平靖、僅叛黨最後負嵎地方、尚有遺餘、猶待肅清、按自叛黨起事以來、已近兩星期、初時其勢頗張、大有進逼京城之虞、經政府軍奮勇匝戰、各陣線咸告大勝、始克依次削平、目下正在兵燹、北方恢復交通云、

中美法權談判
美國將有表示

國民新聞社念五日華盛頓電　今日此間得悉、中美法權談判、在兩星期內將有重要文件發表、美國務院及中國公使署、各已邀請起草專家相助整理文件內容、據中國使署中人言、此次文件可望在中國召集國民會議以前草竣、其內容並可表示關於中國要求立刻完全取消不平等條約一層、伍朝樞公使及史汀生國務卿之談判、已有眞正進步、惟美國務院方面、對於法權談判情形、似不允有所正式評論、或十日之內、史汀生國務卿即能將於美國態度之正式切實宣言、送達王正廷部長、惟此項文件、是否先在華盛頓發表、抑將先行送達南京、則猶未能探悉云、

法政府送出 法意海約牒文

二十五日阿眞廷京城電　阿眞廷拉麥加省安庫孔地方有劇烈地震、居民大惶駭、喀拉木乞太地方 亦覺地震、震前火山復呈噴發之象

二十五日倫敦電　法政府近曾將關於法意海軍協定之牒文送交英政府、今晨英政府將覆牒送交倫敦 法使署、同時並抄送意使署、

德將修改憲法
提高選舉年齡 唯極端不贊成

國民新聞社二十五日柏林電　頃據可靠消息、白魯寧總理對於威馬憲法、將有某種修正、不久擬將此事交諸民衆及國會之表決、其中最重要部份、大約爲提高選舉年齡、自二十以至二十五舉、因極端派往往利用未明政治之青年、以擴張其勢力、若年齡提高、可免此弊也、現除極端派諸黨外、該項提案、在目下政潮起伏經濟不寧之中、自必受大衆之歡迎、而議員之人數、因此亦可減少矣、

關於銀借款
畢特門即將來華

國民新聞社念五華盛頓電　美參議員畢特門 今日聲稱定於五月十六日自西雅圖放洋赴華、將以參議院外交委員會小組委員長資格、調查中美貿易衰落原因、及所受銀價跌落影響、此外幷圖探悉中國政府對於銀 借款之態度、

私人人情 小題大做
石獅子問題

國民新聞社念五日電　伍朝樞公使今日已允於密蘇里大學新聞學院舉行新聞週時、前往演說二次、按密蘇里大學新聞週、係五月八日開始、向例僅請大使演說、此次特請伍公使演說、兩次、外間多示爲榮舉之舉、聞屆時伍公使 將爲孔祥熙部長所贈該學院之兩古石獅舉行正式餽贈禮云、

波蘭水災甚烈

國民新聞社二十五日華沙電　維爾納城之水災形勢益見險惡、人民大半俱已他徙、城中數處僅可用舟楫交通、房屋傾頹者極夥、倘有人民居住屋中 寧死不去者、警察甚至無法加以驅逐、而鄰近村落大多皆爲澤國云、

印緬續有亂事
印省長勸導和平 緬人繼續有叛亂

路透二十五日賀爾電　印度木哲布省長、今日對夏坡爾區地主演說、警告衆人勿蔑視歐溫甘地之協定、謂當制止擾亂秩序之行爲、而保護個人之權利與自由、凡暴行威脅情事、政府必不束手坐視云、

路透二十五日仰光電　緬甸若干區城內 現仍有亂事、柴拉華狄境內發生匪刦案八起、及鐵路印人職員被暗殺案一起、他處亦有匪患及暗殺案件、曼德雷附近巴柯古地方有起事謠言、軍隊現調赴某油塲、以資戒備

英國戶口調查
預料四千萬左右

路透念六日倫敦電　今日爲英國十年一次之調查戶口日、陸地居民海上航員、以及旅館住客、監獄罪犯、以及露宿街頭、飄泊無歸之人、槪須於夜半塡表、已分散表紙一千四百萬張、英皇亦須塡寫一種特殊表紙、警察將於今夜十二時挾表紙、在街中令無家可歸者塡寫、全國總數、須數月後方發表、衆料總數當在四千萬左右、比一九二一年增多二百餘萬、

日本急進 大陸殖民計劃
移殖日人三千七百餘戶 解雇韓農四千餘名 全南韓農將大暴動

世界新聞社韓京特訊　日人提倡所謂「大陸殖民計畫」爲時已久、日政府之設拓殖省、即抱實現該項計劃之目的、無可諱言、所謂「大陸殖民計畫」之內容、即爲先將日人移殖於三韓、後將韓人驅逐於東北、得寸進尺、築成確固之侵略勢力、最近東洋拓殖會社與拓殖省互相連絡、進行十五萬名大移民計劃、在日本已募三千七百六十戶、東拓會社在全南及慶南地方購置之農田三十萬頃、向來雇韓農種植、全南全州農場近忽無理解雇、驅逐韓農、以便日人之移殖被逐之四千餘韓農大起恐慌、抗拒不服移去命令、突於本月十五日與東拓會社職員及日警大起衝突、日警四人被毆傷、東拓職員五人有被殺說、該雇農等有大暴暴動之勢云、

國華銀行曹家渡分行開幕

通告

敬啟者敝行現於滬西曹家渡設立分行業經籌備就緒定於四月二十七日正式開業恭請各界光臨指導不勝禱幸

國華銀行總行謹啓　曹家渡分行地址白利南路十一號

交通銀行通常股東總會開會通告

交通銀行股東諸君鑒查本行本屆通常股東總會茲經本會議決定於國歷五月九日午後一時在上海香港路四號銀行公會開會務請股東諸君於會期前十日起至開會前二日止携帶股票到上海三馬路外灘本行總管理處驗明領取入場券或就近向本分支行憑股票驗取到會證依前項日期持赴本行總管理處換取入場券其有不克親自到會須委託代表者其代表人應照本行條例第十六條及第十七條規定以會員爲限幷請先期親携股票到就近本分支行開具戶名號數股數作委託書由該分支行驗明蓋章交由代表携赴本行總管理處驗明照領入場券以便屆時赴會除分函外特此通告

交通銀行董事會啓　二十年四月九日

艾羅補腦汁

唯一健腦聖藥

效力偉大　絕無流弊

大瓶二元　小瓶一元二角半

上海中法藥房總發行　全國分行均有出售

痛……癢……凸……凹

第威德痔瘡膏

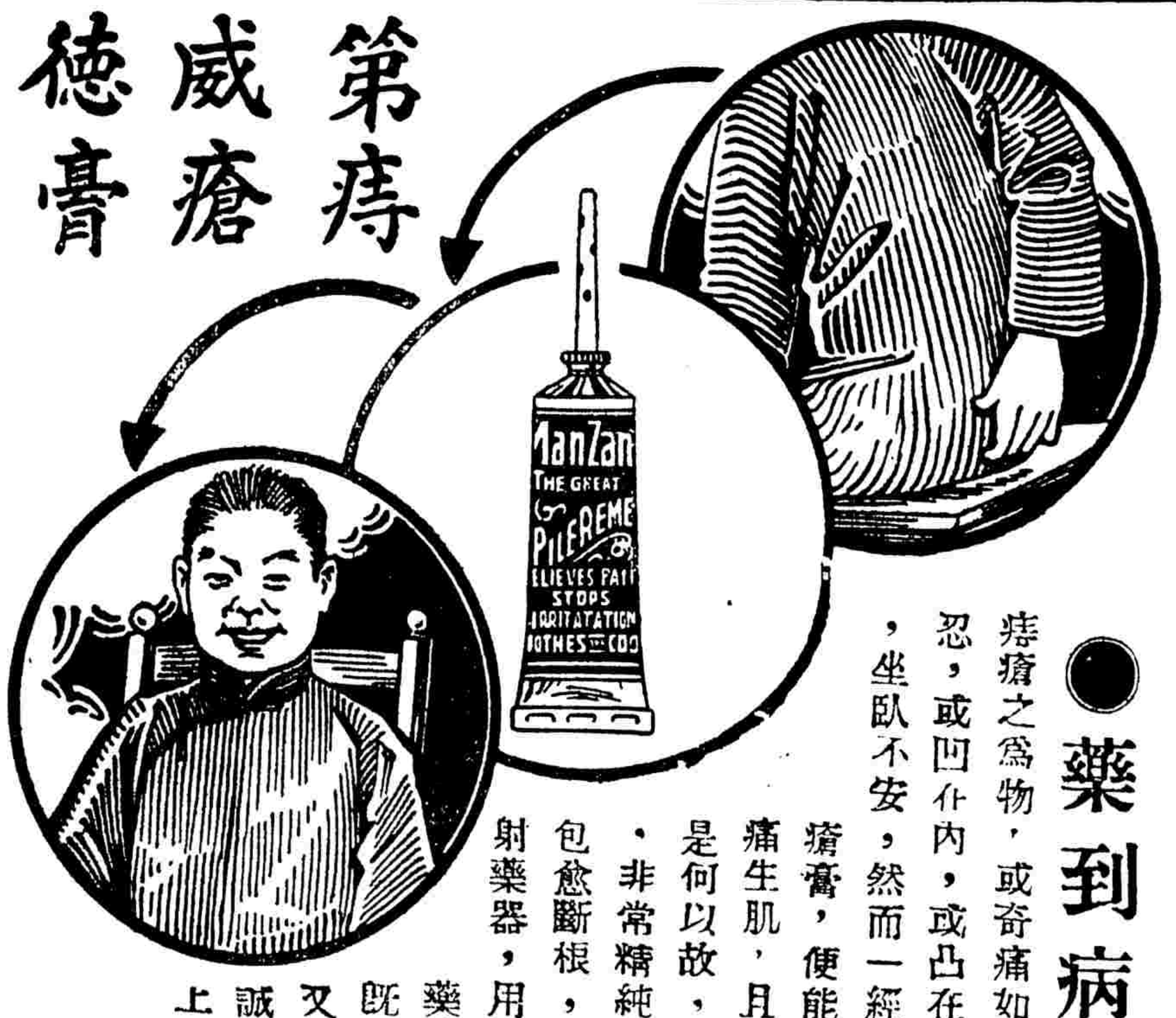

●藥到病除●

痔瘡之爲物，或奇痛如刺，或奇癢難忍，或凹在內，或凸在外，流膿出血，坐臥不安，然而一經敷用第威德痔瘡膏，便能消毒殺蟲，止痛生肌，且可永不復發，是何以故，良以此膏藥料，非常精純，清涼舒適，包愈斷根，管端附有特製射藥器，用時塞入肛門，藥力直達患處，既不沾污衣服，又無猥藉之弊，誠當世治痔之無上妙品也，

▲各大藥房　▲均有出售

先施公司

春季大減價二十一天

四月念三日起

上海緒綸綢緞大商業

春季大減價三星期

國曆四月廿六日起

北市　老九章　大綸　老介福　老九和　老九綸　大盛

南市　何恆昌　大昌　大成　立興祥

上海聯保水火險有限公司開派股息

本公司十九年度股息已經香港董事會議決開派茲定於四月二十日起開始發給上海各股東請於每日上午十至十二時下午二至四時携息摺至寗波路六十號二樓本公司領取爲荷

上海聯保水火險有限公司謹啓

訃告

繼配周夫人悼於中華民國二十年夏正辛未正月十三日戌時壽終內寢距生於同治七年戊辰三月初八日子時享壽六十四歲 夫人篤修淨業茲擇於國歷五月十五日在山海關路新聞路中（江寗公所南首）陳家浜太平寺誦經設奠凡叨

親知世誼概不敢勞謹此登報赴 聞 恕不另赴

杖期夫趙鳳昌 拭淚稽首　哀子尊嶽 泣血稽顙　齊衰期服孫典堯辉 泣稽首

喪居上海南陽路本宅

招商局船期

江順	快輪	准於	四月二十七日（星期一）	晚開往	長江各埠
海晏	快輪	准於	四月二十八日（星期二）	晚開往	溫州
新豐	快輪	准於	四月二十八日（星期二）	晚開往	烟台天津
遇順	快輪	准於	四月二十八日（星期二）	晚開往	厦門廣州
圖南	快輪	准於	四月二十八日（星期二）	晚開往	營口

津浦鐵路管理委員會通告

爲通告事案奉鐵道部令以金價暴漲各路支出驟增勢非將各路客貨運價分別酌加十不足以維現狀該路貨票經呈奉行政院提出第十九次國務會議決議加百分之廿仰於本年五月一日起實行此令等因奉此經飭據車務處詳細考核本路現行運價及各站貨運情形擬具改革辦法前來除令飭趕速照擬改印運價表幷在未印就前於五月一日起將所有貨票暫照現行運價表加百分之十五先行實行外特此通告

昌興公司 俄羅斯皇后船

本月廿九禮拜三早晨開 由滬直放香港兼往小呂宋

船內侍役週到頭二等有來回票售統艙亦搭女客請駕臨外灘四號本公司客票間接洽 電話六五五八一

尚有封面廣告轉入第二張第一版希 閱者注意

上海機製國貨工廠聯合會編

第三十六組……（八）

● 招請外埠代派

▲半月刊機聯會刊

半月刊機聯會刊，風行各地，頗受讀者歡迎，今爲便利各地讀者起見，擬招人設立代派處，有意者，請函索章程。

我們的貢獻

可怕和可敬

仰斧

這次到東北來，我覺得日俄人的經營滿蒙，眞正用十二分的力量，把全副精神用上去，絲毫不肯放鬆一步。看看南滿鐵道株式會社和中東鐵路局的報告，和種種調查資料，不由地使我佩服到五體投地起來。東路的經濟調查局，南滿鐵路的調查課全神貫注的做這種工作，他們出版的印刷物，總共有二三百種，都是詳詳細細，正正確確，用科學的方法，實地的觀察，把數目字報告出來，如滿洲水田，屯墾問題，北滿農業，大豆試驗，大豆油，高粱，高粱酒，農家副業，農家之生產與消費，東省之漁業，東省之畜產，東省之森林，東省之柞蠶，以及民間風俗，經濟，文化，移民等等，沒有不用全力去調查和研究的，我在遼寗晤到湯爾和先生，湯先生說：在哈爾濱中東路局，他們設立一個陳列館，把滿洲的物產，一樣一樣的搜羅出來，怎樣採掘，怎樣製造，怎樣用途，怎樣可以增進生產量，怎樣可以改進品質，都有詳細的分析和研究，和我在大連看見南滿鐵道會社的滿蒙資源館，同一用意，湯先生說他們這種手段，固然可怕，可是十分可敬。其實中國人如果肯用一些冷靜和縝密的腦筋，深刻和周到的工夫，搜羅起來，供大家的分析和研究，也並不是十分難事。不過怎樣把粗疏的腦筋，訓練他細密，怎樣把浮薄的工夫，訓練他沈着，這還是要看教育的力量。目下中國教育的現狀，太重表面的文章，求學的青年，太要舒服受用，差不多樣樣要做容易事，吃現成飯，做一件事，研究一種學問，得到一些路徑，便停滯不進，以爲足夠應用，從來不肯再想進一步的工作，用深入的研究工夫，尋根究柢升堂入室的得到一個澈底的結果。看看日俄人的用心，眞是使人可怕，還使人可敬。湯先生老而好學，立志要在一二年把他們許多有價值的調查和研究資料，一一繙譯出來，供國人的參考，我更是要佩服和感謝他。

人造牙筷　家家必備　用以敬客　無不讚美　贈送友朋　格外親愛　完全國貨　價廉物美

認明勝德方是國貨

勝德織造廠

小沙渡路五九九

● 優等國貨汗衫

同樣的一套汗衫褲，若用振豐棉織廠吉字牌優等汗衫褲，任你怎樣穿着，經幾次揉洗日晒，他顯露的優點總比別種牌號爲優良，着戶與門市戶，都在那裏推稱，說是國貨汗衫之優等者！

雙錢牌

▲雨天穿套鞋，
▲可免踏濕襪子。
▲晴天在潮濕處，
▲穿套鞋，
▲亦可免踏濕襪子
▲套鞋功用雙全！
▲故當用雙錢牌！

大中華橡膠廠

◀廠址▶ 徐家匯路一〇二一號 電話七〇四九
◀發行所▶ 上海英租界東棋盤街
◀和昌盛▶ （電話一四九一六二）
沙裕昌總批發所（電話一三七八三）

● 莫錯過筍的機會

大家曉得筍味最鮮，無論葷菜素菜，紅燒白煮，一用筍做材料，無不令人食指大動。設再加觀音粉少許，那眞可以勝過八珍了。

● 不怕洗

金女士說；人家的衣服；洗了四五次以後，顏色漸淡，新衣頓變舊衣；我的衣服，已經洗了十幾次，還是和新的一樣，因爲我的衣料，是勸豐染織廠的進財牌布，南京路萬源祥內

無敵牌雪齒粉

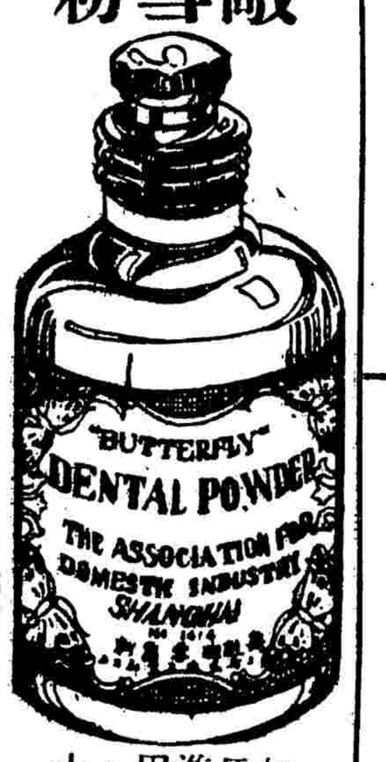

如向用普通牙粉而欲更進一步，請用此雪齒粉，必能使君十分滿意。

大中華賽璐珞廠

象頭牌 註冊商標

大中華洋囡囡。乒乓球。以贈兒童，可以養成兒童的愛國心。大中華賽璐珞化妝具。香煙匣以贈朋友，可以聯絡朋友感情。歡迎批發 章程及價目表函索卽寄 製造廠上海小沙渡路澳門路北一五一號 營業部上海五馬路實善里九十二號

永字牌橡膠鞋

欲免出門上當，永字套鞋備一雙。

永和實業公司出品　發行所 上海老北門

● 汗衫長壽法

楊先生前年夏天，穿破了三件汗衫，去年的汗衫，穿到了秋天，還沒有破，今年仍舊可以穿，因爲他去年的汗衫，是五和織造廠的鵝牌，前年的是劣貨啊。

▲驚人的流行性感冒，
▲依然沒有絕跡。
▲欲免咳嗽，
▲須速備此藥。

助肺呼吸香膠

此膠有潤肺止咳之功。更能消除頑痰。凡氣喘咳嗆等症。含化數片。立奏奇效。

每盒二元每打廿元

上海五洲大藥房發行

▲打算做經穿的衣服？
▲打算做美觀的衣服？
▲打算做經濟的衣服？
要經穿．美觀．經濟的衣料．請買達豐廠的孔雀牌孔雀藍布

寧波路二四三號

黎明暉女士 黎錦暉先生 教育唱片

明月歌劇社唱歌 明月音樂社奏樂

（一）春天的快樂……六張
（二）小小畫家……五張
（三）蝴蝶姑娘……一張
（四）努力……一張
（五）小鸚哥……一張
（六）誰和我玩……二張
（七）小小的畫眉鳥……二張

特約經理 得勝公司　中華書局 文明書局

雙鸚鵡牌

大中華唱片公司新出國貨唱片

三桃牌

線襪 絲襪 自由襪 毛襪 花襪 童襪

概免重征　政府特許

久益廠

廠址上海薩坡賽路康悌路口 電話三五七二五 發行所上海法大馬路紫來街東[illegible]

● 如意牌各種橡皮套鞋

▲大家如意
堅牢經穿 如意
美麗文雅 如意
活潑玲瓏 如意
男！女！童！

大新橡膠製品公司

總發行所 江西路三和里 電話一六四三八 電報掛號三六九八

條子素色駱駝絨！

國貨駱絨 十分經用 銷路極廣 聲譽日隆

上海緯綸毛織廠出品

總發行所 上海東新橋吉慶坊 有線電掛號七五七〇 電話六二八一八
第一廠 徐家匯路貝勒路口 電話三六一七〇
第二廠 東有恆路愛而考克路 電話五〇六二二

人餘襪廠

三羊牌

襪

（廠址）無錫西門外冰池 上海星加坡路 無錫揚名鄉西鄉

（發行所）上海法大馬路紫來街二十號 天津法租界[illegible] 無錫北大街中市[illegible]

▲天氣和煖
▲洗浴宜勤
▲花露香水
▲須用三星

三星牌花露水

中國化學工業社 河南路四四四

國民革命軍戰史編纂委員會徵求史料通告一

溯民革命軍秉承總理遺訓服膺三民主義自粵誓師奮鬥六載統一國家其間經過戰役大小凡數十百次精誠[illegible]力偉烈豐功[illegible]國永固之始基開世界大同之先聲洵足以彪炳寰區光榮[illegible]惟是頻年作戰[illegible]當年事蹟[illegible]編纂容更緩現奉明令組織國民革命軍戰史編纂委員會即日成立期以半載完成初稿[illegible]以見聞有限罣漏堪虞[illegible]凡與戰史有關者均祈不吝見示雖斷簡殘編亦堪參討片羽吉光益資徵信倘荷惠賜希於本年六月以前寄交南京[illegible]

財政部統稅署佈告

照得辦理捲菸統稅就廠就關征收定有條例章則久經通行遵照在案茲爲整頓稅收起見凡在上海租界內遇有發現捲菸件走私漏稅情事自本年五月一日起即由工部局向法院提起公訴照章罰辦仰各菸商一體知照特此佈告

浙江省教育廳通告第八號

案查本廳爲公開甄用人員以增進教育事業效能起見經訂定浙江省各類教育人員登記甄選辦法大綱並經省政府委員會第三百九十二次會議議決通過在案茲擬定本年五月一日至十五日爲教育局長登記期間凡中華民國國民年滿念五歲以上具有左列資格之一甲、在大學或獨立學院專修教育學科畢業得有證書者乙、師範大學或高等師範學校畢業得有證書者丙、高等師範學校選科或舊制師範學校本科一部二部或高中師範科畢業得有證書並曾任教育職務滿二年以上有證明文件者志願登記者務於規定期間內呈繳畢業證書並證明文件及最近二寸半身照片二張來廳登記詳細辦法來廳取閱特此通告

建築上海市政府新屋招標

（圖樣及說明書）自五月四日起至十五日止向南市毛家弄工務局領取每份繳洋念五元無論中標與否概不發還

（保證金）投標保證金三千元於領圖時隨繳不中標者於繳還圖樣後照數發還

（開標日期）五月十六日下午二時在工務局大禮堂當衆開標

江海關二五附稅國庫券基金保管委員會還本付息通告

本月底應行還本付息之各項庫券（一）續發江海關二五附稅國庫券第十六號本息票（二）續發捲菸庫券第二十五號本息票（三）十九年捲菸庫券第十三號本息票（四）十八年關稅庫券第二十三號本息票（五）十八年編遣庫券第二十號本息票（六）十九年關稅短期庫券第九號本息票（七）十九年善後短期庫券第六號本息票（八）二十年捲菸庫券第四號本息票（九）二十年關稅短期庫券第一號本息票一律均於四月三十日起由各地中央中國交通三銀行開始付欵特此通告

中國通商銀行

業務

存欵 放欵 匯兌 押欵 儲蓄（上海南市虹口兩行）

地址

總行 上海黃浦灘七號（電話一六一三八）
分行 南行上海法租界十六舖（電話一六七七六三）寧波江北岸 北行上海虹口天潼路（電話四三一八八）定海大街
代兌處 南京上海銀行及兩辦事處 杭州浙江地方銀行 蘇州順康錢莊
通匯處 漢口 鄱陽街源裕錢號內

電報掛號 三七七三

金城銀行

營業部 辦理商業銀行一切業務
儲蓄部 專收各種儲蓄存款並發行儲蓄禮券
保管部 出租保管箱並代客封保管各種證券及代收證券本息
證券部 代客買賣國內外各種有價證券
堆棧部 承接客商堆存各種貨物

總行天津 分行北平 上海 漢口 大連 哈爾濱
滬行 江西路第二百號
辦事處 靜安寺路卡德路口
電話 經理室[illegible] 營業部[illegible] 總線[illegible]
電報掛號 [illegible]

詳章函索即寄

金福牌香烟

應新時代需要之真美善出品

品質 壓倒一切
香味 妙不可言
裝璜 美麗無比
定價 特別低廉

快請一試 便信不虛

永泰和烟草股份有限公司經理

全國紙幣之概況
東北及山西最爲紊亂
財部調査後準備改革

（本報念五京訊）財政部爲籌備逐漸採行金本位、澈底改革全國幣制、曾着手調査各省現行貨幣流通之制度、關於紙幣部份、猶爲整個金融所寄托、關係至大、茲探悉國內現行流通之紙幣概況、大致如下、㊀中央銀行之紙幣、係遵照國家發行紙幣條例辦理、並規定其發行數額之準備金、須有百分之六十現金、其他百分之四十爲確實擔保品、以原價流通全國、㊁東三省有奉票、吉林、錢票、黑龍江錢票、及哈爾濱及吉林銀元票、其幣制之亂、在全國爲最劣、以上紙幣、由官銀號發行、價跌之低、出乎尋常、數年來平均之兌換率、奉票約爲五十元合大洋一元、吉林錢票約爲二百吊合大洋一元、黑龍江錢票則四百吊合大洋一元、㊂此外尙有桂滇兩省新發行之紙幣價跌甚低、僅流通於各該省內、更有山西省銀行所發行之紙幣其數額尙無精確調査、自閻錫山去後、己成廢紙、現省政府正在積極整理中、㊃全國流通之紙幣、最有勢力者、厥爲中　銀行、與交通銀行中行流通額約爲一九〇、〇〇〇、〇〇〇元、交行流通額約爲六〇、〇〇〇、〇〇〇元、其他新興各銀行、雖均有紙幣之發行、但數額尙微、㊄在華營業之外國銀行發行之紙幣、計有匯豐銀行、花旗銀行、麥加利銀行、華比銀行、此等銀行均設在租界、其發行紙幣、亦未經我國政府特許、其流通亦僅以租界爲限、此外尙有日本朝鮮銀行、及橫濱銀行、發行以日本通貨計算之紙幣、其流通地、多在南滿租借地一帶、㊅在豫鄂湘諸省之內地、尙有各種實業機關、及他種非銀行機關所發行之紙幣、有爲工廠所發行、有爲公司所發行、有爲商會所發行、此等紙幣有有擔保者、有無擔保者、爲數雖不多、其紊亂紙幣之害頗大云、

各地民選之成績
二十三省市代表產出
本月底總務所辦結束

（廿五日京訊）國民會議選舉總事務所、今日開第六次所務會議、地點在該所會議廳、出席者主任戴傳賢、總幹事陳立夫、幹事謝健、王子壯、齊世英、戴傳賢、狄膺、梁寒操、史尙寬、史維煥、主席行禮如儀後、議事如下（報告事項一件）第一組報告、截止念四日止・各省市電報選出代表、計有青海、甘肅、雲南、寧夏、江蘇・吉林、四川、黑龍江、貴州、山西、遼寧、陝西湖南、廣西、山東等十五省、漢口、青島、上海、威海衛、哈爾濱等五市、海外檀香山、智利支部、美國總支部・菲律濱等四處、（討論事項五件）㊀中華海員工業聯合總會整理委員會馬代電、據海員上海分會報稱、遵令赴當地國民會議代表選舉事務所聲請參加選舉、奉示各項手續辦理告竣、應呈中央設法救濟、方可參加、但計時期迫促、無論如何、當難趕辦、究應如何辦理之處、仰祈迅賜示遵等情、又據粵漢分會呈電略同前情、特電請鑒核示遵、應如何辦理請公決案、（決議）送中央執行委員會、㊁江蘇選舉總監督胡樸安銑代電、據蕭縣選舉監督王公瓌刪代電稱、據該縣一區農會呈請解釋、㊀選舉監督、具有被選資格、能否當選、㊁如應迴避、則甲縣會員舉乙縣監督、是否有效、請迅賜核示、以便轉飭遵照、應如何辦理請公決案、（決議）㊀在本縣應迴避、㊁有效、㊂決議關於當選爲國民會議代表而停職之官吏、由政府派員代理、電各省市査明有無是項人員、並呈報國民政府、㊃決議、本所定四月三十日結束、末了事件交國民會議秘書處辦理、並派員辦理結束、㊄其他（不公布）

白濁專家醫生　姚佐賴除根白濁丸

本醫生發明此丸曾在全國註册局審定國民政府工商部商標註册淞滬衛生局化驗證明上海特別市衛生局化驗證明英國政府註册藥性和平無攻伐之弊有淸毒止痛之功專治新久五淋白濁不論濕熱或花柳傳染均能除病永不復發患此症者每瓶大瓶二元小瓶一元●診所中外各埠大藥房均有出售●姚佐賴　上海三馬路大舞台對面　請啓

適意

家庭間利用電器必能得到適意美感以其易於裝置且又淸潔便利而經濟

上海電力公司

電話六三〇一〇

樣子間
南京路沙遜房子　浙江路二七二號
靜安寺路七二號　[illegible]路一〇七號

魯南臨郯費增設新縣治問題
民財建三廳派員調査決暫緩設

（濟南快信）魯南臨沂、郯城、費縣等三縣士紳、以三縣交界邊境、距城較遠、匪患迭逞、防禦難周、日前會呈請省府在臨郯費三縣交界處添設新縣治、省府派民財建三廳會勘具覆、以憑辦理、當由三廳會委徐景芳、秦震銘、王祖杜等前往調査、並分令臨郯費等縣長會同査勘、現已査勘完畢、提出本日（二十四日）省府第五十一次政務會議討論、當以現値剿匪之際、議決暫行緩辦、査臨郯費交界山嶺綿延、伏莽嘯聚無常、添設新縣治一節、關係重要、頗有注意之價値、茲將其會勘原文照錄於下、

秘書處報告、民財建三廳呈復、奉令會勘臨郯費三縣交界處添設新縣治一案、情形請鑒核應如何辦理、請公決案、民財建三廳會呈稱、奉令會勘臨沂、郯城、費縣三縣交界處擬添新縣治一案、遵經會委徐景芳、秦震銘、王祖杜等、爲會勘委員、並分令臨沂、郯城、費縣等縣長會同査勘去後、茲據會覆略稱、一郯城縣據原呈十紳、暨前委員李蔚霞、初次査勘、均請以該縣西北鄉第四區之柳莊等五保、劃歸新縣、査新設縣治、如僅劃入柳莊、芙青、滴莊、褚橋、神山等五保、東南一隅尙嫌闕如、將磨山、四哨、長城三保一併劃入、自覺較爲整齊、綜計八保共一百九十村莊、三萬一千四百八十九戶、行糧地面積共三百五十方里、稍強、額徵地丁正銀三千三百二十五兩四錢七分七厘二、臨沂縣據原呈十紳、暨前委員李蔚霞、初次査勘均請以該縣西南鄉卞莊等三區、劃歸新縣、査現擬劃歸新縣之長城保延南又有臨沂所轄之蘆塘保東西北三面均係郯境南面毗連江蘇與臨沂相隔甚遠、若將郯城屬之長城等三保劃入新縣、則蘆塘一保自應一併劃入、綜計卞莊、尙岩、蘭陵三區、及蘆塘一保共有六百八十六村莊、三萬四千一百另三戶、行糧地面積四千七百三十方里、額徵地丁正銀、九千另六十二兩五錢三、費縣據原呈士紳、請以該縣南鄉之中村、梁邱、接與等三社、劃歸新縣、査與臨沂屬卞莊、尙岩、兩區毗連者、爲中村、東柳、安田、石橋四社、其中村、梁邱、接與三社均與卞莊等區不相連屬、自應按照實際將中村、東柳、安田、石橋四社劃歸新縣、綜査該社共二百一十八村莊、一萬四千零三十六戶、行糧地面積共二千五百方里、額徵地丁正銀、一千另三十兩另六錢三分八厘、按照上述劃分郯城屬之柳莊等八保、臨沂屬之卞莊等三區並蘆塘一保、費縣屬之中村等四社、共計一千另九十四村莊、七萬九千六百二十七戶、行糧地面積七千五百八十方里有另、額徵地丁正銀一萬三千　四百一十八兩六錢一分五厘、各區保社均係臨莊費三縣邊境、離各該縣城較遠、土匪滋擾、防禦難周、若不早添縣治・匪患特無息日、各處紳民對於設治之舉、希望尤殷、至新縣城地址作城依山帶水、形勢頗爲優勝、惟居民僅六十餘戶、土垣半多傾圮、且以全縣區域而論、亦較爲偏東、另有卞莊一處在郯城西南八里寨垣稍爲完整、居民尙稱富庶、寨外地勢、亦頗寬廣、惟以全縣區域論、尙稍嫌偏東、此外尙有向城一處、在卞莊正西十八里寨垣亦尙完整、以全縣區域論、較爲適中、居民亦尙充盈、惟寨垣甚小、公產隙地不多、所有會勘此案情形、呈復鑒核等情前來、理合備文轉呈鑒核施行等情、應如何辦理、請公決、（二十四日）

藏駐京辦事處
昨日舉行成立禮

（本報念六南京電）西藏駐京辦事處 二十六日在中央飯店舉行成立典禮、到馬福祥及蒙會委員、該處總代表根却仲尼代表巫明遠汪賢贊等、馬福祥訓詞、該代表等答詞、

更正　（本報念六南京電）昨電關金兌換券事、原文係「兌換券價依照匯兌率可伸縮、其便利點即爲可隨時購買、過匯率縮時、先買進作準備、以後如須兌現、仍可兌現金、」因電碼有誤、原意全非、特爲更正、

蘇營業稅
兩部均有批示

（鎭江通訊）江蘇各縣商會、前因蘇省府已定期徵收營業稅、曾公推代表、攜帶呈稿、分赴京省請願、經各商會聯合辦事處、已接奉財實兩部批示、與知各商會、令將批文錄下、㊀財政部批、呈悉、所陳一節、應逕呈江蘇省政府核示辦理、仰即知照、此批、㊁財政部批、呈悉、査蘇省徵收營業稅條例、暨施行細則、業經本部呈請行政院轉請中央政治會議決定原則、再送立法院依法核辦在案、來呈所稱一二五六七八各點、應候行政院訓令到部、再行轉飭遵照全三四各點、應由該代表等逕呈江蘇財政廳核辦、仰即知照、此批、㊂實業部批、兩呈均悉、並據面陳詳情到部、除所請暫緩開征營業稅、並注意上海稅率及征收時間各節、已據情咨請江蘇省政府核辦、所陳八項意見、亦經咨行財政部核辦外、關於財政部擬訂各省征收營業稅大綱及補充辦法一案、並經政治會議第二二五次會議決議、將原則通過、其規定各業稅率、及征收程序、應注意於不擾民、及不妨害商業發展兩點、合併批示知照、此批、

錫綢莊糾紛不決
債權人既有異議
縣商會停止淸理

（無錫通訊）本邑城內大市橋丁慶盛綢莊倒閉後、即由縣商會淸理、債權糾葛、而債權人周鳳高、王子程等、以秦蓮軒等一部份債權人、前請縣法院、將該莊一部份存貨、暫行假扣押、認爲與日前全體債權人、在商會議定原則均等主義、發生障礙、特於昨日仍在商會召集開會、債權人意見紛歧、莫衷一是、經商會主席見糾紛、係卿當場宣告、債權人既有一部份異議、應自即日起、停止淸理、由各債權人自行分別進行、

通營業稅
商界均表反對
商會召集會議

（南通通訊）南通營業稅局金局長、連日派員向商舖調査營業情形及資本數目、因商界均表反對、毫無結果、金局長再三商請縣商會、協助進行、聞該會定於念七日下午一時、召集各業公會代表、徵詢意見、

淮陰春荒平糶

（淮陰通訊）淮陰春荒、爲春荒糧貴、民食困難、特與各機關商定、舉辦平糶、米每升一百八十文、麥每升一百二十文、每人以一升爲限、地點分三處、㊀城內、米三百石、玉蜀黍一百石、㊁陳家集米二百石、麥二百五十石、玉蜀黍一百五十石、㊂九里莊、米一百石、小麥一百五十石、玉蜀黍一百石、該倉董在淮安刻正着手運糧、擇期開糶、

通日輪撞船案
請外部交涉

（南通通訊）日輪金進丸、前在任港撞沉計泰源貨船、情狀慘、縣政府已査明肇禍詳情、於念五日與水警第四區部會呈省廳、請轉外交部向日使提起交涉、責令大連汽船株式會社、賠償損失、並懲辦肇禍船員、

禾商請緩徵稅

（嘉興通訊）縣商會爲營業稅事、於昨（念八）日電致財政部及本省財政廳云、竊査稅法、以普遍平均爲原則、浙省營業稅、業經設局辦理、調査將竣、所有開征日期、應請與蘇省上海、同時開征、以免偏枯、實爲公便、

通大和輪拋屍案
節外生枝

（南通通訊）大達公司大和輪拋屍案、現正由官廳從嚴偵査、因報載新南通報館職員郁榮齋、名爲會調査大達公司納賄私和人命案之代表李也中、發表報告書、有損壞個人名譽情事、遂以誹謗罪控李於縣法院、該院於念五日開偵査庭、李郁均到、由朱首席檢察官詳詢此案內幕、歷三小時之久、庭諭原被告俟回、聽候裁決、

嘉興濮院大火
焚斃兩人

（嘉興通訊）濮院項家衖鄉民關兵其家、因飼蠶不愼、於二十四日黎明、火燒蠶房、頓時冒穿屋頂、延燒鄰居五家、焚燬房屋二十餘間、損失千元以上、關之十二歲童養媳及長子均被焚死、頗爲悽慘、

廳部兩長到錫
孫鴻哲勘錫宜路
鈕永建參觀絲廠

（無錫通訊）蘇省建設廳長孫鴻哲於前日下午一時、偕同雷瓊贊理處處長鄧栽臣、由鎭乘車來錫、下車後、即乘汽車駛赴梅園、下榻太湖飯店、昨日（二十六）前往錫宜路察勘工程、以便遣派天津工人、來錫作工、又銓敘部長鈕永建亦於前日下午九時、由京乘特別快車蒞錫、隨行者有秘書長秘書兩人、及第一科長陳友琴等十一人、下榻無錫飯店、昨日上午、由民豐模範絲廠經理朱靜庵招待前往該廠參觀各部、下午並由朱君用汽船拖帶、隨同鈕部長遊覽梅園、黿頭渚等處名勝、並聞將於二十七日來錫、參加[illegible]落成典禮云、

平湖國選結束

（平湖通訊）本縣國民會議代表選舉事務所業已結束、選舉結果教育會方面得票最多數爲丁濟美（二二六）方豪（一五六）張任天（一四〇）陳布雷（一二〇）張乃燕（一一六）陳伯君（一〇六）朱家驊（九四）胡健中（八八）張宗祥（五五）商會方面、當輔成得票最多爲四三一次爲項定榮（三一七）林文琴（二六九）朱惠淸（二六〇）王孝賚（一一五）王竹齋（一〇二）陳勤士（一〇〇）王鄰泉（一〇〇）周健初（五五）楊文候（一五）方錫章（七）徐蔚軒（七）顧遂明（六）沈賓來（五）沈沛然（三）馮受謙高登宇陸鏡心高曉嵐陳廸候（均二）袁端甫（一）

簡報

▲淮陰　大興莊吳乎香家、日昨下午造飯失愼、致起延燒、焚去一百四十七家、全鎭化爲焦土、浩劫爲空前未有、

▲淸江　梁冠英調所部獨立五旅副旅長、另以第二團長趙登雲、升武缺、九十五旅二八四團趙興文團長、調充趙缺、

▲溧陽　東洋河附近居民、因澤河爭執、經溧陽縣長率隊到達彈壓、風潮告平、龍回城時、在周場葛家砲樓、獲匪一人、獲嫌疑一人步槍二支、

▲松江　湖匪太保阿書股股陳耀生在逃未獲、當軸嚴行購緝、刻即該匪已在滬緝獲、日內即行解交松綏靖指揮部歸案訊辦、

▲南通　各沙田業重大糾紛、已經和平解決、前被羈押之滬生等案代表郎星垣張鴻翔、亦經縣府交保釋放、聞雙方簽訂之和解協約、刻已履行、

▲無錫　識字運動宣傳週、於昨日下午在縣政府大禮堂舉行開幕典禮、各機關、各團體代表、均前往出席參加、

▲金山　識字運動宣傳委員會於二十日起舉行宣傳週、除分隊宣傳外、並於二十五日晚上在公共演講廳開遊藝大會、

經濟界

洋厘遞升
▲超出三分關口　▲銀拆仍開二分

昨値星期日、銀行休業、錢業方面、形勢亦較冷靜、惟厘價市氣頗優、茲將市況錄下、

▲市價　「洋厘」早市厘價爲七錢三分〇半厘、午市爲七錢三分〇八毫七忽半、結果較前日早市改爲一厘六毫二忽半、「銀拆」早午兩市、仍係同開二分、「輔幣」四開小洋早市爲六錢四分一厘二毫半、午市爲六錢四分三厘三毫七忽半、八開小洋早市爲六錢五分三厘半、午市爲六錢五分、拆兌價早市爲一千一百三十三角六分、午市爲一千一百三十八角九分、銅元改長一千文、爲二百七十一千文、衣牌早市爲二千七百十文、午市爲二千七百十一文、角坯早午市同爲二千七百三十九文、貼水三十一文、

大條銀價無上落

昨逢星期日、中外各洋銀行、向例均不辦公、所有金融外匯等市、概無報告、惟倫敦電訊、大條銀均無伸縮、如近期仍爲十二辨士二五、遠期計十二辨士一八七五、脚地中國先進後出、交易稀少、市況平靜、又接紐約電訊、美銀價亦無上落、計現貨仍爲二角八分半、英對美降去一二五、

星期日外棉又跌

昨（二十六日）紐約棉市、始以天氣不佳而漲、但後以華爾街人心不佳、及多頭了結、而跌計各月期價如下、

	挂牌價	比較
五月期	一〇、〇八	小、〇六
七月期	一〇、三五	小、〇七
九月期	一〇、七〇	小、〇九
十二月期	一〇、九三	小、〇七
一月期	一一、〇五	小、〇七
三月期	一一、二六	小、〇七
現貨	一〇、一〇	小、〇五
利物浦棉市		
五月期	五、四八	小、〇一
七月期	五、五六	小、〇一
十月期	五、六八	小、〇一
現貨	五、六二	不動

孟買棉市、初以日商買進而漲、但後以本地經商賣出而跌、計各

平茄爾	五月期	一四七	小一
又	七月期	一四八	不動
奧姆辣	五月期	一六四	小二
又	七月期	一六七	小二
勃洛去	五月期	一八五	小二
又	七月期	一九三	小一

上週標金漲勢猛烈
空方積極補進多頭努力加碼
金市漲勢不可遏止旨在意中

上週標金、復趨高峯、循序而上、勇往直前、終則已衝出七百四十兩大關、實緣大戶羅勵陞等、積極補空、更由吳某等多頭加碼、興高彩烈、造週末最高價曾達七百四十六兩、此週中竟有四十七兩差度、統核計漲二十四兩三錢、現今各號多空兩方、如大連幫多頭將次軋平、信亨源盛似反多頭、恒興生大仍占空頭、福昌元亨事做套頭者、雖日有賣出、因先令尙未補足、故仍占多頭也、茲將投機家吳某、依然多方、自下交易所係額、約共四萬之外、茲將此週中經過概況、摘述於后、

▲週初連漲三天　自週一（四月二十日）大條銀長一八七五、銀價長三七五、故六月份標金開盤卒爲六百九十九兩、比上週六計降七兩半、旋後即高六七兩、計七百〇六兩七錢、大德成代恒興補空、約共四千餘條因此各號隨之而購、大殺空頭、邁爾漲至七百二十一兩、收市十七兩八錢、計回高十一兩三錢、次日（週二）大條回低一八七五、銀價小落三七五、先令亦縮半擋、金市即開高盤七百十八兩半、並由信孚恒興元等補空、漲爲一十七兩五、午後賣方見勁、收市二十兩、仍加二兩二錢、週三大條略〇六二五、銀市減一二五、先令勿更、旋後改縮半擋、內部見挺、華商紛扒、殆金市初開略跌一兩半、爲七百十八兩半、以後傳說某銀行擬將現金運出消息、且由大戶羅陞等抵空遂穿出三十兩外、並聞美國有閉休英國銀行之外訊、忽逢高漲、頓躍至三十五兩、下午乾昌祥代某傾客買進、竟達四十兩、收市三十九兩一錢、續漲十九兩一錢、

▲週四回跌十兩　翌日週四大條又縮一二五、銀市縮三七五、先令亦縮一擋、內盤堅而復萊、業中紛紛扒結、殆金市初開反小去五兩一錢、計三十四兩、僞乃大條脚地不良、且美國買進之影響、以後廣幫等售出、即行下遊、下午驟然破進三十兩內、收市念八兩三錢、計跌十兩〇八錢、

▲五六兩日又漲　次日週五、大條回升三一二五、銀價加半分、先令亦放長一擋、內盤平穩、金市開盤略降一兩八錢、計念六兩半、下午某銀行等買進、曾漲爲三十九兩、復因賣者頗勤、退爲三十三兩、收市三十七兩半、已回高七兩二錢、迨週六大條縮〇六二五、銀價減二兩半、先令縮半擋、內盤平穩、而金市開盤即漲七兩、爲七百四十二兩半、午時忽已破進四十兩關內、計三十九兩半、收市四十一兩〇八錢、比上日計加五兩三錢、始赤照標金約遞加十二兩至十一兩、茲將英美印銀市及匯票標金等高低價、分述於後、

種類	最高	最低	比上週六
大條近期	十二辨士五	十二辨士	縮一八七五
大條遠期	十三辨士四三七五	十二辨士九三七五	縮一八七五
美銀價	二角九分二五	二角八分三七五	縮二七五
孟買市	四十四羅比〇八	四十三羅比〇六	縮〇三
英匯掛牌	一先令三辨士六二五	一先令三辨士七五	縮〇五
美匯掛牌	三十一元六二五	三十元〇三一二五	縮半元
日匯掛牌	一兩六錢二分五	一兩五錢六分二五	強一分五
標金	七百四十六兩	六百九十九兩	漲卅四兩三錢

上週公債趨勢混沌
週初稍降以後漲跌互見
結果較前週各債多微跌
市況平穩交易略遜前週

上星期（自四月念日至念五日）內、本埠證券交易所各公債市況、現貨交易稀少、全週共僅開出六萬二千八百元、期市則大致仍佳、合計全週共開出四千二百十四萬、比前星期略減一百餘萬、言上星期內各債價之變動情形、其趨勢殊爲混亂、每盤旋不定、忽漲忽跌、迄未見有一致之趨勢、且爲月底交割期近、而債市環象、又無變化、故債價趨勢、非常穩定、每日上落均甚微、査全週僅於週三以一時市上略有謠言、價有跌六七角外、餘日概祇數仙上落、結果比前週多稍回跌、又聞下月初、證交將開做二十年關稅期現交易云、茲將上週內各債價高低漲落、分誌列後、（單位元）

券別	期現別	最高價	最低價	高低差額	較前漲跌
整六	現貨	六九、九〇	六九、九〇	〇、〇〇	漲、一〇
整六	四月期	七〇、四〇	六九、七〇	、七〇	跌、四五
整六	五月期	七一、〇〇	七〇、三〇	、七〇	跌、四五
七年	四月期	八五、五〇	八四、五〇	一、〇〇	跌一、三〇
七年	五月期	八五、七〇	八五、五〇	、二〇	漲一、〇〇
續三	現貨	五九、二〇	五九、二〇	〇、〇〇	漲、一〇
續三	小現貨	五八、〇〇	五八、〇〇	〇、〇〇	漲、九〇
續三	四月期	五九、五〇	五九、五〇	〇、〇〇	漲一、三〇
關稅	現貨	六一、〇〇	六一、〇〇	〇、〇〇	不動
關稅	四月期	六一、四〇	六〇、六五	、七五	跌、二五
關稅	五月期	五九、七〇	五九、一〇	、六〇	跌、四〇
善後	四月期	九五、〇〇	九五、〇〇	〇、〇〇	初開出
編遣	現貨	六三、〇〇	六二、七〇	、三〇	跌、二五
編遣	四月期	六三、四五	六二、五〇	、九五	跌、五〇
編遣	五月期	六二、三〇	六一、三〇	一、〇〇	跌、四〇
裁兵	現貨	七九、五〇	七八、六〇	、九〇	漲、一〇
裁兵	四月期	八〇、〇五	七八、四〇	一、六五	跌、七〇
裁兵	五月期	八〇、四〇	七八、七〇	一、七〇	跌、八五
金融	現貨	三九、〇〇	三八、九〇	、一〇	漲、二〇
金融	四月期	三九、一五	三八、八〇	、三五	跌、三〇
九六	四月期	一九、〇〇	一七、八五	一、一五	跌、七〇
九六	五月期	一九、二〇	一八、〇〇	一、二〇	跌、八〇
一九捲	現貨	七一、〇〇	七一、〇〇	〇、〇〇	不動
一九捲	四月期	七一、〇〇	七〇、九〇	、一〇	跌、三〇
一九關	現貨	七九、二〇	七八、二〇	一、〇〇	跌、九〇
一九關	小現貨	七七、三〇	七六、五〇	、八〇	跌、七五
一九關	四月期	七九、四〇	七七、九五	一、四五	跌、二五
一九關	五月期	七七、七五	七六、四〇	一、三五	跌、四九
一九善	四月期	八〇、一〇	七九、〇〇	一、一〇	跌、三五
一九善	五月期	七八、七〇	七七、五〇	一、二〇	跌、四五
二〇捲	現貨	七六、四〇	七六、四〇	〇、〇〇	漲、二〇
二〇捲	四月期	七六、七〇	七五、一五	一、五五	跌一、〇〇
二〇捲	五月期	七五、四〇	七四、〇〇	一、四〇	跌一、〇〇
一九關債	現貨	七六、〇〇	七六、〇〇	〇、〇〇	漲一、〇〇
賑災	現貨	七七、〇〇	七七、〇〇	〇、〇〇	漲、五〇

上週標準紗花仍在盤轉狀態中
海外花紗步跌實銷毫無發展
以此而言標準紗花勢必下跌
但以標金堅挺造成此僵局耳

▲人鐘標準　上週人標市況、大勢仍在盤旋狀態之中、惜無紮實可言、蓋海外花紗、杳無起色、實際銷路、亦少樂觀、所以場內人氣、大都均向下遊、但以標金堅挺異常、而大戶尙未放手、且稍有跌風、空頭卽補、致成此僵撥之局也、茲將各月期價比較列下、

	最大價	最小價	週末價	與前週比較	成交數
四月期	一三三、六〇	一三二、七〇	一三三、三〇	大、二〇	一六、七〇〇
五月期	一三四、三〇	一三三、〇〇	一三四、〇〇	不動	一六、五五〇
六月期	一三四、七〇	一三三、六〇	一三四、四〇	大、一〇	二六、七〇〇
七月期	一三五、〇〇	一三四、〇〇	一三四、九〇	大、二〇	三三、七〇〇
八月期	一三五、三〇	一三四、〇〇	一三五、二〇	大、三〇	三一、二〇〇
九月期	一三六、七〇	一三六、五〇	一三六、六〇	大一、〇〇	一三、五〇〇

▲漢口標準　過去一週中之棉市、亦屬參差不定、難於捉摸、目前一般人對於市面漲風一層、頗形懷疑、雖市上存棉之枯薄、確爲至彰明之事實、惟去路之滯寂、亦得未曾有、況以頃近貨品之次劣、各廠早有不願再進之表示、而紗花成本比價、相差甚遠、一時尤不易鼓動需求、至若外棉步降、雖期起色、亦具有相當之影響也、徒以日商東棉洋行、多額甚巨、而一部份投機家、又鑒於金市堅強、亦行拖進、遂造成此不上不落之局面也、茲將各月期價

米市天晴趨跌

▲閘北　昨日星期、到源不多、況各方走銷因天空大晴而冒淡、河存北粳、遇此天氣熱暖、則不能久擱、是以北粳初開雖稱平定、然旋即見疲、如天連晴、尙須續跌也、茲將價列下、

特別白粳	十二元三角半
市頂白粳	十一元八角半
中關白粳	十元〇九角
特頂蘇稻	十一元二角
特別羊秈	十二元
市頂埠秈	十一元四角
特頂白元	十一元八角
特頂陰元	十元〇五角

▲滬南　昨日河到十餘號、本街走銷始殷繼懈、各幫白粳、初承上日北市之餘風而見挺、繼因天晴消淡而轉軟、然各價上落祇有半尺至一角之盤旋耳、茲將價列下、

常幫特粳	十一元八角
常市頂粳	十一元四角
吳仁高粳	十一元七角
同里高粳	十一元七角
黎里白粳	十元〇四角
靑特薄稻	十元〇八角
亭林早稻	十元〇八角
中關薄稻	十元〇二角
市頂羊秈	十一元五角
市頂杜秈	十一元二角
當頂白元	十一元五角
特別陰化	十元〇五角

上週現紗平疲之局
銷胃不振囤貨者貶價出售
日紗活躍本廠貨望塵莫及

上週現紗市況、大致係平疲之局、實以農忙將屆、而各幫進意殊難生色、以前囤貨、預備居奇者、至此態度漸形軟化、不得略行貶價、以圖脫手、無如價雖鬆動、而各幫去路仍是平常、且有交易、都屬日紗、本廠出品、實望塵莫及之難也、全週共做開一萬一千三百六十二包、但以同行交易占人數、客幫方面只四川廣東及內地等、尙覺差強人意耳、實價約小一兩左右、茲先將各幫辦去之詳數、分誌如次、

同行	四千一百念七包	汕頭	一百念五包
內地	一千三百六十五包	漢口	一百三十五包
安慶	五十包	四川	二千四百七十五包
江西	一百六十五包	南京	十三包
北幫	八十八包	秦皇島	十七包
鎭江	三十一包	廈門	十五包
靑島	四十包	安東	十五包
太津	二百十七包	長沙	十九包
寧波	六十五包	牛莊	一百四十九包
廣東	一千六百四十四包	南洋	一百十九包
蕪湖	七十包	福建	念五包
盧州	二百九十五包		

茲再將各牌紗價之比較列後、

		最大價	最小價
四十二支	藍鳳	四〇〇、〇〇	三九九、〇〇
又	水月	四〇四、〇〇	三九七、〇〇
三十二支	藍鳳	二六三、〇〇	二六二、〇〇
又	彩球	二六九、〇〇	二六七、五〇
又	人鐘	二五六、〇〇	二五四、五〇
二十支	立馬	一八八、二五	一八七、七九
又	鴻禧	一七九、五〇	一七七、七五
又	藍鳳	一八八、〇〇	一八五、五〇
又	仙桃	一八三、五〇	一八三、二五
又	五福	一六九、〇〇	一六八、五〇
十六支	富貴	一七三、二五	一七二、五〇
又	藍鳳	一七八、〇〇	一七七、七五
又	仙桃	一七四、五〇	一七四、〇〇
又	金城	一七五、五〇	一七四、七五
又	醒獅	一七四、五〇	一七三、二五
十支	大發	一五六、五〇	一五六、〇〇
又	三羊	一四八、五〇	一四八、〇〇
又	金城	一五六、五〇	一五六、〇〇
又	人鐘	一五四、二五	一五四、〇〇
又	雞球	一三六、五〇	一三六、〇〇

上週絲市毫無生氣
絲電不轉成交僅二百餘包

上週中本埠洋莊絲市、毫無生氣、滬埠華絲發往歐美之電報、均不轉、上週中共祇成交各絲經二百餘包、現絲輪出七百餘包、海外華絲價、因匯縮關係、明平而暗疲、茲將上週末歐美華絲市價、列表於下、（紐約每磅價單位金元里昂每基羅價單位法郎）

絲別	紐約	里昂
高等滬經	三、一〇	二八四
上等滬經	二、六二	二三二
中等滬經	二、〇五	一八九
下等滬經	一、六二	一三八
上等魯經	二、〇〇	一九八
上等川經	二、〇五	二〇三
上等灰經	一、三五	一二〇

絲別	紐約	里昂
上等乾經	一、九〇	一五一
中等乾經	一、四六	一一七
下等乾經	一、〇四	〇八九
上等大經	一、六〇	一二二
下等大經	一、〇〇	〇八六
上等白絲	〇、九五	〇八〇

中國鐵工廠股份有限公司　專製紡織染機器
（事務所）上海百老匯路四七號　（樣子間）電話四二一八六號　（工廠）吳淞蘊藻浜　上海華德路

萬國魔術會　附設幻術研究社及世界魔術學院函授魔幻奇術　附郵五分函索幻術說明書　上海蘇州路　九六號分院

羅鑫泉牙醫局　DRS LEE and CHUCK DENTISTS　南京河南路口　生醫科牙　李華之
專科X光診斷各種牙症　拔牙　最新材料鑲補　無痛
診時　上午九時至下午六時　星期日停診
地址　南京路大慶里大中華鐘表公司二樓　電話一六二〇六

大舞台　夜戲　價目一元二角七角五角四角三角　高慶奎　王虎辰　合演　頭本施公案
齊天舞台　日戲　價目頭等一角　特別八角　優等四角　全部驪珠夢
齊天舞台　夜戲　價目一元三角六角二角　全部驪珠夢
更新舞台　夜戲　價目一元一角七角五角三角二角　四本西遊記
寶興戲院　閘北寶山路西寶興路口　日戲一角半　夜戲二角　（日）下本打郎　（夜）二美　四本龍鳳帕

遊戲場

神仙世界　大洋一角　一律女子招待　京（日）麻姑上壽（夜）全本和尙兒子中狀元　新劇（日）合浦珠還（夜）後本楊乃武
新世界　門票小洋二角　京（日）馬前潑水（夜）六本西遊記　新劇（日）賣身葬父（夜）前本楊乃武　古（夜）全本龍圖卷
新花園　門票小洋一角　（日）男女拆白（夜）十七八本彭公案　（日）宇宙鋒（夜）路遙知馬力
永安樓　門票小洋三角　湯懷自刎　招賢鎭　楊乃武與小白菜
先施樂園　門票小洋三角　花田錯　武家坡　北漢亡國慘
四本西遊記　荒江女俠
大世界　門票小洋三角　京（日）天女散花　倫敦之光
小世界　門票大洋一角　京（日）白馬坡　東方兩俠

運動界

上海市第一次 中校聯運會閉幕

團體錦標
▲男甲組暨南
▲男乙組南洋
▲女子組東亞

個人錦標
▲男甲組 張行佩 謝全和
▲男乙組張應元
▲女子組張蘋先

□女子跳遠跳高
□均破全運紀錄
□女二百米亦佳

轟傳三日之首次上海全市中等學校聯合運動會、已於昨晚六時半、在歡呼慶祝聲中閉幕、綜觀經過情形、甚爲圓滿、第二日雖遇大雨、比賽仍照常進行、昨日天忽放晴、陽光普照、氣候溫和、觀衆益爲擁擠、選手愈爲興奮、各項成績、均有可觀、第一日女子跳遠、成績四米三十、已承認爲全國新紀錄、誠是會之特色、昨日各項決賽中、女子跳高成績、亦殊出色、第一名張寶瑾、爲一・二六米、第二名楊志仁、爲一・二五米、第三名孫曉霞、爲一・二四米、超過去年全國運動會之紀錄遠甚、不知是否爲新紀錄、希望會中一查、大會結果、暨南附中以五十一分得甲組團體錦標、南洋模範中學以二十七分得乙組冠軍、女子錦標爲東亞附師女生以四十一分奪得、暨南謝全和與浦東陳行佩各得十五分並得甲組個人錦標、南洋張應沅以二十分得乙組個人錦標、東亞張蘋先則以十五分得女子個人冠軍、男子組成績最佳者、當推陳行佩之八百米及千五百米、女子組跳遠、標槍、跳高均不弱、昨日下午六時、由市長張岳軍給獎閉會、茲將詳情、分誌如下、

甲組個人錦標右陳行佩左謝全和（王開攝）

學校優勝

▲男甲組
第一名 暨南附中……五十一分
第二名 浦東中學……二十八分
第三名 東亞附師……二十五分
第四名 復旦實中……二十二分

▲男乙組
第一名 南洋模範……二十七分
第二名 浦東中學……十三分
第三名 中華職業……八分
第四名 民立中學……八分
（註）職業與民立均得八分、惟照定章、職業因有跳高列第一、故居第三名、

▲女子組
第一名 東亞附師……四十一分
第二名 東南女體……二十一分
第三名 勞大附中……八分
第四名 暨南附中……三分

個人優勝

▲男甲組
第一名 謝全和（暨南）……十五分 陳行佩（浦東）……十五分
第二名 陳部璋（水產）……十三分
第三名 徐宏傳（東亞）……十一分
第四名 丘陵如（浦東）……九分

▲男乙組
第一名 鄧應沅（南洋）……二十分
第二名 劉崇禮（浦東）……十三分
第三名 王祖治（職業）……九分
第四名 楊榮貴（民立）……四分

▲女子組
第一名 張蘋先（東亞）……十五分
第二名 盛璧（東亞）……十分
第三名 劉靜芳（勞中）……八分
第四名 錢行素（東亞）……八分
（註）錢行素與劉靜芳兩女士、各得八分、惟照[illegible]

會場概況

▲看台客滿 雨後天晴、益覺溫暖可戀、昨日爲大會之最後一日、各項運動、俱屬決賽、爲各校爭奪錦標之前後關鍵、故觀者特別衆多、場之南西北三面看台、均告滿座、士女參半、興趣殊佳、每遇競爭劇烈之時、飄歡呼雷動、掌聲齊起、約計人數、當在八千左右、可謂盛極一時、亦田徑賽罕有之熱鬧、

▲秩序井然 昨日觀衆雖極擁擠、但合場秩序、井井有條、東亞與上中兩校童子軍、皆能鐵面無私、熱心從公、場之四週、無不佈防嚴密、故能得此結果、使比賽進行順利、

▲工作吃緊 因第二日天雨、田賽有兩項延至昨日舉行、故全日秩序、甚爲吃重、各職員努力服務、不稍懈怠、賽至下午六時、已全部結束、查田賽曾有三處同時舉行、苟非沈總裁判之調度有方、各職員同心合作、豈克臻此、

成績一般

▲學校方面 暨南附中人才濟濟、田徑賽、均能平均發展、故能奪得錦標、十五項運動中、暨南共得四百米、

（男子組）三級跳遠、鉛球、鐵餅、標槍、五個第一、百米、二百米、跳遠、及撐竿跳高四個第二、二百米、四百米、千五百米、高欄、鐵餅、鉛球、六個第三、四百米、標槍、兩個第四、共計九十一分、第二浦東中學、陳行佩與丘陵如二人、包辦二十四分、餘外得一個第三、兩個第四、計二十八分、東亞得兩個第一、兩個第二、四個第三、一個第四、共二十五分、復旦實中得一個第一、四個第二、兩個第三、一個第四、共二十二分、

總裁判沈嗣良（蓬萊照相館攝）

（男乙組）乙組團體冠軍爲南洋模範中學所得、查此校即前南洋大學附小、對於體育、向極注意、此次加入乙組、共獲百米二百米跳遠、及八磅鉛球四個第一、跳高第二、二百米第三、跳遠二百米兩個第四、共二十七分、浦東得四百米及八百米兩項第一、百米第二、共十三分、列亞軍、

（女子組）團體錦標爲東亞附師所得、張蘋先、盛璧、錢行素與劉靜芳四位姑娘、在短跑及擲重組中、均佔極大勢力[illegible]第一、五十米、二百米、及跳遠三個第二、五十米、百米兩第三、二百米、跳遠、及標槍二第四、共計四十一分、亞軍爲東南女體校、成績亦不弱、跳高人才尤多、竟包辦前三名、共獲跳高第一、跳遠第二、跳高、跳遠、標槍、及八磅鉛球第三、又八磅鉛球第四、計二十分、

▲個人方面

（男甲組）暨南謝全和連得鉛球、標槍、鐵餅三個第一、不愧爲三鐵能手、浦東陳行佩擅長長跑、成名久著、此項會中、大受讚美、陳共得八百米千五百米及五千米三項第一、故與謝二人、成得十五分、各居甲組個人冠軍、此二人之成績、均甚出色、陳之八百米與一千五百米、功夫殊佳、尤爲難得、徐宏傳之短跑工夫、亦頗出色、擊退健將黃飛龍、連執百米二百米冠軍、列總分第三名、

（男乙組）南洋鄧應沅爲短跑健兒、得百米二百米兩第一、並跳遠及八磅鉛球兩第一、獨得二十分、榮獲乙組個人冠軍、並以一人爲團體取得錦標之台柱、亦即南洋獲乙組錦標之大功臣也、浦東劉崇禮之中距離跑、極有希望、將來定可駕名將陳行佩之上、且劉極富最後衝刺功夫、除得四百及八百米兩第一外、又得二百米第二、共十三分、得乙組個人亞軍、

（女子組）東亞張蘋先姑娘、得五十及百米第一、跳遠並創新紀錄、個人得十五分、居冠軍、盛璧得鉛球第一及五十米第二、百米第三、以十分列亞軍、勞中劉靜芳得二百米第一及百米第二、計八分、居個人總分第三、錢行素得二百米及跳遠兩第二及五十米第三、亦得八分、惟因未獲第一名之故、分數雖與劉靜芳相等、而劉得有二百米第一、故祗能列第三名、

女子百米決賽之劇鬥情形

銅圖中㈠張蘋先、㈡劉靜芳、㈢盛璧、㈣馬毓芬時間十五秒五分二、形勢殊爲平均、此爲將達終點時之情形

徑賽概述

▲五十米(女) 八人起步、競爭殊烈、張蘋先與盛璧奮鬥到底、張卒勝前一米、取得冠軍、第二三四諸名、均相差不滿一步、複賽中得第二之蔣寶菊與馬毓芬、均遭落選、複賽第三名[illegible]

▲百米(甲) 複賽中被黃飛龍擊倒之徐[illegible]成績較預賽減色、是組共八人對抗、形勢非常平均、

▲百米(女) 又有劇烈之對抗、張蘋先與劉靜芳互爭冠軍、尤見奮勇、但劉仍爲張所敗、複賽第一組第一盛璧得第三、王志新竟致落選、馬毓芬反得第四、誠出複賽成績之外、張之成績仍保持十五秒五分二、

▲四百米(甲) 曾榮忠創得意之作、打倒名將丘陵如有五米左右、符和藩距丘約三米、尹賓仁居後一米餘、是項徐宏傳棄權、故祗四人競爭、功夫爲五十五秒、

▲高欄(甲) 陳部章與郭智新有劇戰、最後一欄、二人時間相差無幾、惟過欄後衝刺、陳部章勝前約一米、複賽成績最佳之陳錦芳、反落第三、陳年仍保持位置、

▲八百米 發腳後丘顯章大放鷂子、陳行佩稍過、即退落腳軍、陳行佩保持速度、始終不懈、丘陵如在最後五十米時、超出齊哲、力追陳行佩、比達終點、二人相差不及一臂、成績爲二分十四秒九分二、遂勝預賽成績、殊稱不弱、

▲二百米(甲) 預複賽成績最佳之黃飛龍、僅得第三位置、曾榮忠與徐宏傳對抗殊烈、最後終線、徐又獲優勝、勝前可一米、曾黃二人非常接近、惟徐之成績、反退九分之三、兩項短跑、黃均僅得位置、觀其預複賽之成績、黃應得首席、不料竟令人不可意測矣、

▲二百米(女) 此項競賽、不出複賽之結果、其第二組劉靜芳之成績、勝過第一組錢行素有一秒五分之二、故劉卒獲冠軍、夏芬祿第三、張一鳴第四、照複賽名次、毫無錯誤、惟成績則較複賽大有進步、昨爲三十二秒五分四、複賽爲三十四秒九分之四、

▲四百米中欄(甲) 郭智新與陳部章互爭冠軍、昨報已曾言及、郭智新卒獲冠軍、不出複賽紀錄、陳部章苦鬥居第二、相差有四五米、郭之功夫殊佳、顯經相當訓練、其成績爲六十四秒九分四、

▲五千米(甲) 參加者三十六人、[illegible]

田賽概述

▲標槍 舉行標槍決賽時、男子甲組共到二十四人、而三次犯規者、竟適佔半數、凡十二人、其原因均爲標槍落地時乃槍桿而非槍尖、中有數人所擲距離極遠、俱因此取消、視其病根、實爲握槍重心不確、及投擲過低、槍隨地由閃拍拍之聲、女子決賽時、間有立定擲出者、不藉奔跑轉體換足以增加力量、故殊難得力、謝全和之四十一米三十三、成績頗佳、女子組成績亦不弱、

（男甲組）預試時、復實談熹於第三次得三十六米十四、勞動宋金海首次即得三十七米十三、暨南謝全和第三次得三十五米八十五、暨南尹賓仁第三次時得三十一米四十三、成績最優、謝君對人言、平日練習時在四十米左右、昨日成績特佳、尚有東亞戴守堃得三十五米零九、光華謝萍二十四米五十八、此六人遂得再行試擲三次、以定名位、第一次談熹大有進步、即得三十七米六十二、跟宋金海之上、餘人各無進展、第二次均無較佳紀錄、末次戴守堃增至三十五米五十一、雖不幸名落孫山、然與第四名相差無幾矣、錄取四人名次如下、

㈠謝全和（暨南）……四十一米三十三
㈡談熹（復實）……三十七米六十二
㈢宋金海（勞動）……三十七米十三
㈣尹賓仁（暨南）……三十五米八十五
——成績四十一米三十三——

（女子組）尚未普及、開始時祗十人爭雄、中以陸靜、韓婉璋、李運楣、張翠娟、潘月英等六女士競爭最烈、唐兆遠第一次、陸靜十七米七十九、不見出衆、唐兆遠十七米十九、李運楣十六米四十三、韓婉璋十八米九十三最優、張翠娟十六米十五、潘月英最弱、爲十五米九十四、第二次陸靜增至十八米三十二、潘月英大見進境、得十七米二十二、追唐李張三女士、第三次時、陸靜復增進成十八米九十四、打倒各人、餘者均無寸進、計算成績、六人遂再爭決賽、以別去留、品定名次、五人均每況愈下、惟陸女士有進無退、由二十一米五十一而二十二米五十、女士神力愈用愈佳、令人咋舌、

㈠陸靜（東亞）……二十二米五十
㈡韓婉璋（東南）……十八米九十三
㈢潘月英（東南）……十七米二十二
㈣唐兆遠（東亞）……十七米十九
——成績二十二米五十——

▲三級跳(甲) 預試時、陳錦芳第二次得十一米四十九、萬錫康第三項得十一米十、談熹第一項得十一米九十四、范覺明亦得十一米七十、吳淞宋國樑十一米四十五、光華張耀宗十一米六十六、後陳錦芳由十一米九十四而十二米二十一、又十一米九十九、餘子均無進步、結果如下、

㈠陳錦芳（暨南）……十二米二十一
㈡萬錫康（東亞）……十一米十
㈢談熹（復實）……十一米九十四
㈣范覺明（清心）……十一米七十
——成績十二米二十一——

女子二百米第一劉靜芳（蓬萊照相館攝）

▲撐竿跳(甲) 撐高跳時、有某運動員不慎、自將大腿被跳鞋踏傷、蓋過橫木轉身推竿時、未得其法也、共二十五人比賽、成稍平平、不見出色、
㈠施朝宗……中華職業
㈡黃輝龍……暨南附中
㈣殷家倫……中華職業
——成績二米九十四——

▲八百米接力(甲) 暨南四選手鼓其餘勇、有特殊之表演、最後一棒曾榮忠奔馳如飛、全場掌聲如雷、距第二廣肇有三十米、成績爲一分四十一秒、殊稱不弱、暨南賽員次序如下、㈠尹賓仁、㈡葉玉郎、㈢林水洪、㈣曾榮忠、

女子跳高第一東南女體校張寶瑾女士、成績一・二六米（蓬萊照相館攝）

▲跳高 跳高姿勢以別出心裁者居多、女生成績、前三名俱屬東南女體校、成績均較去年全國運動會爲佳、然是否正式、尚待該會證明、

（女子組）
㈠張寶瑾（東南）……一米二六
㈡楊志仁（東南）……一米二五
㈢孫曉露（東南）……一米二四
㈣王敏寶（務本）
——成績一米二十六——

（男甲組）情形頗爲奇特、至存七人時、加至一米六十、均未跳過、惟惠靈葛喬一人跳過、遂居第一、退下後加、再爭第二、凌鴻照未過、范覺明得居此席、此時仍爲一米六十、惟加兩格後、葛未跳過、故范覺明雖名列第二、然成績似實較葛爲佳也、
㈠葛喬……惠靈中學
㈡范覺明……清心中學
㈢凌鴻照……東亞附師
㈣胡兆熊……浦東中學
——成績一米六十——

（男乙組）
㈠王祖治（職業）……一米五十
㈡薛錦綬（南洋）……一米四八
㈢郁去非（民立）……一米二七
㈣譚廷貴（民立）……一米三四
——成績一米五十——
中華職業之王祖治、年齡最幼、身材矮小、竟名列第一、可驚可愛、

閉幕禮張市長訓話之態度（蓬萊照相館攝）

給獎閉會

下午六時、競賽終了、即在司令台前、舉行給獎閉會典禮、斯時觀衆均進場參觀、司令台前、擠得水洩不通、奏樂開會、行禮如儀後、即由會長張岳軍訓詞、

▲會長張岳軍訓詞 張氏略謂、此次本市政府教育局主辦全市中學校聯合運動會、參加的校數之衆人數之多、均打破本市歷次聯合運動會紀錄、而且運動項目之中、也竟有打破全國紀錄之處、可見本市各學校都已知道注重體育、注重運動、不把他當做無關重要的一種課目、有也好、沒有也好、要也好、不要也好、並且各學生平時在校、也很能明瞭體育的重要、注意練習、才有這樣的成績、能夠開創全國的新紀錄、這都是本市體育日見進步的好氣像、這三日之中、雖是第二日稍下些雨、似乎天公不很做美、然運動員仍多精神很好、並不因此稍懈、也是難得的事、無非平日鍛練有素、才有這樣工夫、去年遠東運動會、吾國參與、多所失敗、然而俗語說得好「不要氣只要記」、我們只要耐心練習、持之以恆、沒有不能雪恥的道理、這次全市中學校聯合運動會運動成績、固然似比以前優、然仍望以後益加奮勉、練習不懈、期於國際運動場上奪獲錦標、因爲運動一件事、不但是一市一國的、也是國際的、從小的方面言之、固然是體育發達、個人身體康健、所以和個人的衛生壽命極有關係、然而推而遠之、和民族的強弱、國際上的地位榮譽、也何嘗不是同樣很有關係呢、鄙人今天來分給獎品、心裡滿充著不可言喻的喜悅和愉快、現在要對於優勝的諸位、一一道賀他們的勝利、然而對於未得獎品的、很誠懇地希望他們不要因此灰心、鄙人上邊不是說過麼、不要氣只要記、況且優勝和失敗、是沒有一定的、勝敗是兵家之常事、獎品是自己努力的結果、不能偏愛某某數人、每次練要跑幾個人身邊去的、凡是這次未得獎品的、必要日日努力練習、不可間斷、[illegible]、確信下次運動、他們必定能夠轉敗爲勝、得獎品了、古人說「鐵尺磨繡針」、[illegible]、何況比[illegible]成功的、所謂「有志者事竟成」是也、就是這次勝利的、得到獎品的、也不可因此就志得自滿、他們仍須努力練習、和這次失敗的一樣、最好並且比未得獎品的、還要格外努力一些、方可保持過去的榮譽、保持已得的獎品、並且下次還有得獎的希望、否則像爆竹一樣、響了一聲就算了、自家何以爲情呢、這是鄙人於發獎品之前、要對諸位說的幾句話、現在按照名單開始給獎了、

標槍第一謝全和之姿勢（王開攝）

▲徐副會長之報告 繼由副會長徐佩璜報告比賽經過、謂此次錦標共分團體甲乙女三種、個人甲乙女三種、共計六種、現先給六種錦標之獎品、及成績優異之特獎、其他各項運動之獎牌、因人數及時間關係、不及當場發給、今日由各校具函向教育局領取云、

▲沈總裁判之報告 其要點有㈠應恭賀上海市教局首次主辦全市中等學校聯合運動會、成績非常出色、㈡第二日雖遇大雨、但選手與職員之精神、仍極振作、㈢閉會三日、未有抗議、實屬難得、希望以後之運動會、均能有此種精神表示出來云云、

▲張會長給獎閉會 末由總裁判沈嗣良唱名、張會長頒獎、每當選手上前領獎時、輒歡呼齊起、以示慶賀、暨南選手與同學、因得甲組團體及個人兩錦標、無不欣喜若狂、膛半時始畢、盛極一時之全市中校聯運會、即於暮色蒼茫各校慶祝聲中閉幕、

獎品一覽

▲男子團體甲組 (第一)張市長及市長太太銀杯、蘇陳教育局長銀盾、交通大學銀盾、市政府獎旗、甲報獎旗、王延松獎旗、朱應鵬獎旗、(第二)張市長太太銀杯、市政府獎旗、(第三)熊司令銀盾、民國日報獎旗、財政局銀盾、(第四)徐教局長銀盾、時報館旗、

▲男子團體乙組 (第一)張市長及市長太太銀杯、大東書局銀杯、市政府獎旗、勤奮書局獎旗、兵工廠長銀杯、(第二)熊司令銀盾、市政府獎旗、同濟大學銀盾、(第三)公安局陳局長銀杯、市一體育場獎旗、上海法學院銀盾、(第四)徐教局長銀盾、

▲女子團體 (第一)張市長及市長太太銀杯、市政府獎旗、龍行白銀屏、(第二)熊司令銀盾、市政府獎旗、市商會鏡框、(第三)俞秘書長銀杯、時報館旗、(第四)吳伯良銀盾、

▲男子甲組個人 (兩個第一)㈠劉紀文銀盾、社會局旗、㈡中教局銀盾、中華書局中華大字典一部、(第二)市教局銀盾、(第三)市教局銀盾、(第四)市教局銀盾、

▲男子乙組個人 (第一)市教局銀盾、中華書局二十四史輯要、王延松獎旗、(第二)市教局銀盾、(第三)市教局銀盾、(第四)市教局銀盾、

▲女子個人 (第一)市教局銀盾、中華書局英華雙解辭典與張季直傳記(第二)教育局銀盾、(第三)市教局銀盾、(第四)市教局銀盾、

▲特別獎 三鐵第一名馮建銀杯、男子甲組跳高第一名申報館史量才銀盾、女子跳遠第一徐教局長銀盾、上海醫院自來水筆、五千米第一新聞報館銀盾、一千五百米第一商務書館銀盾、男甲八百米接力第一吳開先鏡框、男乙四百米接力第一黃旭初鏡框、女四百米接力第一中華職業教育社鏡框、

會場絮語

——錢挹青——

第一第二兩天運聯會的全場花絮、已絡續誌於本報、昨日爲第三日、亦爲最後一天、特將該日所聞、續誌於后以饗閱者、

（會場門口大擁擠）昨天天氣大放光明、觀衆較前兩天尤爲踴躍、故將至一時左右、會場門口、即勢如潮湧、擁擠萬分、在門檢票者、頗有由陰道上、應接不暇之勢、

（綠衣女郎呈特觀）記者昨日入場後、首先看見場西看台上、一排坐有身穿湖綠色旗衫之女郎四五人、一個個天真活潑、面白唇紅、一時觀衆視線、多注射於此、伊們靜的感應力、不稍讓於健兒動的號召力也、

（張頻先頓作赤化）得五十米百米兩項第一之張頻先女士、全場注目、萬人欽羨之、十數只照相鏡頭、皆集中於其一身、像煞是衆矢之的之樣子、你又拍、他又照、弄得張頻先應付爲難、失其主意、旁邊的看客、更引頸突目、鼓掌不已、女士之臉蛋、頓作赤化、

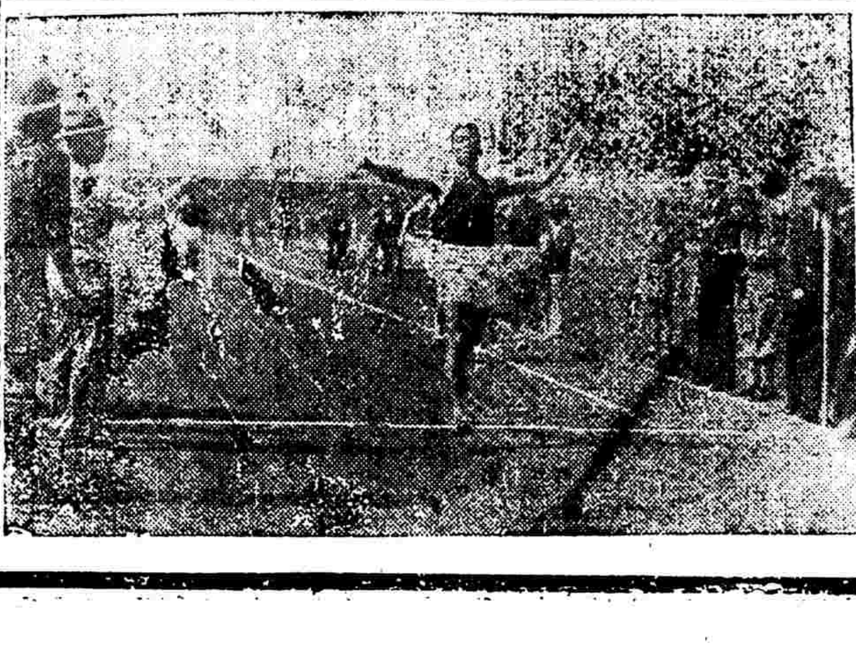
甲組四百米決賽曾榮忠達終點情形

甲組決賽總成績

項目	第一名	第二名	第三名	第四名	成績
百米	徐宏傳(東亞)	黃飛龍(暨南)	趙霖生(復實)	姚宗炎(復實)	十二秒五分二
二百米	徐宏傳(東亞)	曾榮忠(暨南)	黃飛龍(暨南)	楊志慶(浦東)	二五秒五分三
四百米	曾榮忠(暨南)	丘陵如(浦東)	符和藩(暨南)	尹賓仁(暨南)	五五秒
八百米	陳行佩(浦東)	丘陵如(浦東)	齊哲(東亞)	呂友生(民立)	二分十五秒五分三
千五百米	陳行佩(浦東)	丘陵如(浦東)	楊炳元(暨南)	費永仁(上中)	四分卅秒五分四
五千米	陳行佩(浦東)	周斌(復實)	楊玉成(惠靈)	馬榮鈞(南洋)	十六分五十秒五分一
百十米高欄	陳部章(水產)	郭智新(復實)	陳錦芳(暨南)	陳年(水產)	十九秒九分三
四百米中欄	郭智新(復實)	陳部章(水產)	張實(浦東)	陳年(水產)	六四秒五分四
八百米接力	暨南附中	廣肇公學	民立中學	水產學校	一分四一秒
千六百米接力	暨南附中	浦東中學	廣肇公學	大夏中學	四分四秒
跳遠	屈均遠(水產)	龐健(暨南)	黃幹(東亞)	張耀琮(光華)	五米六四
跳高	葛喬(惠靈)	范覺明(清心)	凌鴻照(東亞)	胡兆熊(浦東)	一米六十
撐竿跳高	施朝宗(水產)	黃輝龍(暨南)	黃芹榮(東亞)	殷家倫(職業)	二米九十四
三級跳遠	陳錦芳(暨南)	萬錫榮(東亞)	談熹(復實)	范覺明(清心)	十二米二十一
擲鐵餅	謝全和(暨南)	魏榮濤(東亞)	葉玉郎(暨南)	李實(上中)	三十米十一
推鉛球	謝全和(暨南)	談熹(復實)	葉玉郎(暨南)	凌鴻照(東亞)	十一米九一
擲標槍	謝全和(暨南)	談熹(復實)	宋金海(勞動)	尹賓仁(暨南)	四十一米三十三

乙組決賽總成績

項目	第一名	第二名	第三名	第四名	成績
百米	鄧應沅(南洋)	趙汝信(光華)	張照昌(民立)	李錦華(大夏)	十二秒
二百米	鄧應沅(南洋)	劉崇禮(浦東)	李樑材(南洋)	翟承祚(南洋)	二七秒
四百米	劉崇禮(浦東)	楊榮貴(民立)	霍燮光(廣肇)	黃裕誠(大夏)	六十秒五分一
八百米	劉崇禮(浦東)	孫彭年(清心)	鄧啓松(大夏)	楊榮貴(民立)	二分二四秒
四百米接力	南洋模範中學	民立中學	大夏中學	廣肇公學	五四秒五分四
跳高	王祖詒(職業)	薛錦綬(南洋)	郁去非(民立)	譚廷貴(民立)	一米五十
跳遠	鄧應沅(南洋)	於心禮(職業)	陳志強(廣肇)	李樑材(南洋)	五米四二
八磅鉛球	鄧應沅(南洋)	林宗茂(南方)	戴銘駿(淞中)	梅健焯(民立)	九米八一

女子決賽總成績

項目	第一名	第二名	第三名	第四名	成績
五十米	張蘋先(東亞)	盛璧(東亞)	錢行素(東亞)	張秀珠(上中)	七秒九分四
百米	張蘋先(東亞)	劉靜芳(勞中)	盛璧(東亞)	馬毓芬(中國)	十五秒五分二
二百米	劉靜芳(勞中)	錢行素(東亞)	張一鳴(中國)	夏芬祿(東亞)	三二秒五分四
四百米接力	[illegible]女體校	東南女體校	中國女體校	務本女學校	六三秒
跳高	張寶瑾(東南)	楊志成(東南)	孫曉露(東南)	王敏寶(務本)	一米二十六
跳遠	張蘋先(東亞)	錢行素(東亞)	陳運卿(東南)	夏芬祿(東亞)	四米三十
[illegible]	[illegible]	[illegible]	[illegible]	[illegible]	二十二米五十

〔撐竿跳與穿插〕

此次加入撐竿跳者、人數頗衆、內有數人於跳過時、姿勢優美、絕似燕穿簾樑、魚躍龍門、四座喝彩之聲、綿綿不絕、遇見跳不過者、則同聲啊吓、代爲惋惜、一驚一喜、局外人與局內人、幾具同樣心理、

〔王懷祺大翻家當〕

昨日運動中、有器械操表演一幕、卽滬東中學王懷祺之門徒也、節目頗多、爲雙槓木馬羅漢等等、表演得均稱出色、其動作有騰越、滾翻、倒立等、五花百門、大受觀衆之贊許、有此點綴、爲會場生趣不少、

〔這算不了一回事〕

甲組撐高跳有水產學生、於身落地時、忽將自己左脚之鞋釘、刺入右腿、痛楚不堪、倒臥在地、觀者大爲驚駭、後經抬至會場醫務處治療後、稍加休息、卽重行補跳、蓋所受亦僅微傷而已、余聞老於沙場者言、「這算不了一回事、吃得苦中苦、方爲人上人」、

〔兩會長熱心觀賽〕

敎育局長兼大會副會長徐佩璜氏、昨於下午一時左右、卽行到場、時在場中往來觀察各項比較、張鋆氏來場後、亦與徐副會長一同巡視場中、其鼓勵運動之精神、於此可見一般、

〔惡作劇大開天窗〕

男子運動員休息室、因日前大雨之後、前面早已拆卸一空、以作雨傘之用、昨天一般學生、更異想天開、將蘆棚頂面、亦大開其天窗、高坐於棚頂之竹樑、逍遙縱觀、洋洋自得、然公物被毀、未免太惡作劇矣、

〔一九七包不退色〕

浦東中學運動員、每於四百米八百米一千五百米等各種長程比賽、非特總是跑在前面、並且成績亦是很好、而尤以五千米第一之一九七號運動員、竟能引領前茅、達一圈之多、跑畢全程、面色依然、態度之從容、似若未費吹灰力者、

〔捧喝者大呼加油〕

每當比較長距離的比賽時、旁觀中有關係的學生、必大呼加油、昨天五千米比賽時、各賽員距離過長、大半有上氣不接下氣的神氣、於是「加油加油」之聲、更是震天價響個不了、

〔跑道上秩序大亂〕

當五千米比賽將了而未了的時候、四座顧客、都擁入跑道中、人山人海、呼聲沸鼎、秩序之亂、無以復加、雖經童子軍及各職員極力維持、無奈人數過多、終有寡衆不敵之憾、

〔你們沒有女生麽〕

給獎輪着女子組晉南得獎時、該校女生、不知去向、乃不得不由男學生代表領取、其時某男生走至司令台前、總裁判沈嗣良語之曰、「你們沒有女生麽」、全場大笑、

〔歡呼聲一路洋洋〕

給獎畢、各觀衆各校男女運動員及各校學生、分散歸去、優勝者、都肩着旗子、拿了獎品、沿途得意洋洋、呼唱喜笑、歡欣欲狂、並有大唱其凱旋歌者、眞正開熱得來、

精武盃籃球比賽記

(一)滬青勝強盜(精)…二三比一三
(二)南虎勝南飛(會)…二四比一九
(三)精武勝桂峯(武)…四一比一六
(四)樂育勝鐵錨(會)…四一比二二

今晚英華對初六　七時起　譚天沛

昨日引翔鄉賽馬成績

▲第一次老馬賽七法郎共十二匹馬起步
馬　騎師　磅分　獨贏　馬位
(一)狄克先那 Dixiana　黃浩
(二)勃留白來是 Blue Blazes　孫信永
(三)勿拉首夫脫 Flying Foot　衣惠司甘
(四)反羅歐浦 Fellowship　劉順德騎一五五　(五)勿蘭賓貝 Flan
der Poppy 亞石里騎一五七
頭馬勝小半馬頭　二馬勝一乘　總票
時間　一分五〇秒　最後一掛得三〇秒四
分頭　獨贏二十四元八角　馬位(一)十元七角　(二)十元二角　(三)二十七元八角

▲第二次新搖會馬賽一哩共十三匹馬起步
(一)大峯山 Tien Feng Shan　愛拿特
(二)阿爺米 Ayame　求大
(三)帆反羅 Gay Fellow　黃清濂
(四)買司脫令那脫 Mystrions Knight　亞石里騎一四九　(五)司
帶亞夫南京 Star of Nanking　郭惠哈騎一五二
頭馬勝一馬頸　二馬勝一馬頸　總票
時間　二分十一秒三　最後一掛得三三秒一
分頭　獨贏二十四五元　馬位(一)三十八元六角　(二)十九元九角　(三)十元一角

▲第三次去年新馬拍賣賽三掛得共十二匹馬起步
(一)雪而文 Silvern　派金
(二)賈克亞夫石路 Mark of Zoro　章振遠
(三)地派脫力脫 The Patriot　黃浩
(四)滂令司華而白反 Prince Walbert V　畢浩清騎　(五)中巧利卡
Century Car 台帷司騎一四三
頭馬勝半乘　二馬勝一馬頸　總票
時間　一分三五秒三　最後一掛得三一秒三
分頭　獨贏二十五元七角　馬位(一)十八元二角　(二)二十五元三　(三)十九元八角

▲第四次新搖會馬賽半哩共十六匹馬起步
(一)卻勃慢席克 Chamber Music　章振遠
(二)地別帆羅茂 The Big Rumor　黃浩
(三)滄納司脫雷特 Chinese Trader　孫信永
(四)芬寧反司 Funny Face　畢浩清騎一五二　(一)飛機 Fei Chien
黃寶騎一四二
頭馬勝一乘半　二馬勝大半乘　總票
時間　一分二秒　最後一掛得二一秒
分頭　獨贏二十五元　馬位(一)十四元　(二)七十三元二角　(三)八

▲第五次老馬半力賽一哩共十五匹馬起步
(一)脫來特麥克 Trade Mark　台帷司
(二)地別何令的 The Big City　黃浩
(三)蒙脫申納司 Mont Cenis　黃清濂
(四)勃脫夫而辣幡 Beautiful Rush　孫信永騎一四九　(五)矮特
而衣扶 Idle Eve　丁伯康騎一五二
頭馬勝一馬頸　二馬勝一馬頸　總票
時間　二分七秒二　最後一掛得三二秒一
分頭　獨贏二十六元八角　馬位(一)十二元九角　(二)十二元七
搖彩　(一)七號六二二元八角　(二)二七號一七七元六角　(三)四
小彩各得洋十八元九角　九、四八四、一五、七四、三六七、三二五、三七八、五〇、

▲第六次老搖會馬賽一哩共八匹馬起步
(良駒落選者)　麻平潑林 Bombing Plane 恩加那沙騎一五五
(一)辦倫康不納 Grand Company　黃清濂
(二)立物海特 River Head　亞石里
(三)浮血果 Virgo　章振遠
(四)潘陽來克 Poyang Lake　哈利司騎一五二　(五)反而謀慶
II Merchant 張叔逵騎一六五
頭馬勝半乘　二馬勝一馬頭　總票
時間　二分七秒三　最後一掛得三三秒一
分頭　獨贏三十二元五角　馬位(一)十元五角　(二)二十四元五角
搖彩　(三)八元三角　(一)一〇〇四號八六八元九角　(二)四一二號一六二二元九角
小彩各得洋四十元六角　一二九、四六三、五八、二二三、一九九

▲第七次搖會香檳賽一哩一掛得共十一匹馬起步
(一)脫勞浦歐浦 Troop Ship　蔣稚懷
(二)卡南蘇 Carnation　黃浩
(三)蒙脫卡羅 Monte Carlo　畢浩清
(四)格來衣司登 Great Eastern　孫信永騎一五二　(五)矮味 Ivy
張叔逵騎一五二
頭馬勝一乘半　二馬勝一馬頭　總票
時間　二分四秒四　最後一掛得三一秒四
分頭　獨贏十五元四角　馬位(一)六元六角　(二)十元六角　元九角
搖彩　(一)二二一號六〇四元八角　(二)九號一七一元八角　(三)九
四號八六元四角
小彩各得洋二十七元　四四二二〇七、二六二、五七九、四八七、四三一、三九〇、二七九、

▲第八次老馬賽半哩共十三匹馬起步
(一)慢來沙司 Merry Thoughts　張叔逵
(二)大宮 Tien Koong　陸志和
(三)可令司華而白 Prince Walbert II　畢浩清
(四)潑羅桑西愛勃而 Pronounceable　黃清濂騎一九六　(五)迎明
新邪 Charming Sinner　孫信永騎一四六
頭馬勝半馬頭　二馬勝一馬頭　總票
時間　一分　最後一掛得三九秒二
分頭　獨贏九元一角　馬位(一)七元一角　(二)十五元一角　(三)八　元六角
搖彩　(一)七七號九九〇元四角　(二)四九一號一六八元七角　(三)五〇〇號八四元三角
小彩各得洋二十一元　五三三、二九六、五六〇、六二二、一九九、二四二、四〇、三八九、五六一、三八〇、

▲第九次老馬半力賽一哩一掛得共八匹馬起步
(一)司汁特福脫 Speedfoot　孫信永
(二)胡因司 Wings　黃浩
(三)地鈕白克 The New Buick　恩加那沙
(四)反臉開脫 Fairy Kite　陸志和騎一六一　(五)司帶福脫 Star
Fort 張叔逵騎一四八
頭馬勝一馬頭　二馬勝一馬頭　總票
時間　二分四〇秒二　最後一掛得二〇秒一
分頭　獨贏二十元四角　馬位(一)七元七角　(二)八元九角　(三)八
搖彩　(一)四四八號一〇二二元四角　(二)二五一號二八九元一角
小彩各得洋七十二元三角　二二六、四四三、五八、四三二、三六、

▲第十次新搖會馬賽七夫郎共十八匹馬起步
(一)楊樹浦蘭 Yangtsepoo Land　抱而登
(二)潑利來脫歐浦 Prelateship　蔣稚懷
(三)格來色不拉司 Great Surprise　孫信永
(四)旋納門 Tenement　劉順德騎一五〇　(五)雲士衛 Yun Shan
Fei 哈利司騎一五二
頭馬勝小半馬頭　並一馬　總票
時間　一分五二秒三　最後一掛得三三秒
分頭　獨贏十九元七角　馬位(一)七元七角　(二)七元一角　(三)八元
搖彩　(一)八三七號一六〇元八角　(二)七一號七八〇元八角　(三)五七號一六〇元八角
小彩各得洋十七元八角　三九八、四五六、六五六、七二七五、一八四二三、三九〇、五四一、四九七、一八〇、

▲第十一次老搖會馬賽九法郎共十二匹馬起步
(一)麥不 Copper　愛夫哈利司
(二)阿麥門 Armament　杜元凱
(三)可退動麥克 Qnotation Mark　吳世爵
(四)司惠脫坡 Swet Pea　丁伯康　(五)惠士臘色根 Wisdom II　王騏騎一四四
頭馬勝二乘　二馬勝一乘半　總票
時間　二分二八秒　最後一掛得三一秒一
分頭　獨贏十六元五角　馬位(一)八元二角　(二)十四元八角　(三)八元

全國運動會場之宏偉

一切設備應有盡有　建築工程富麗堂皇

全國運動會場全部面積、約佔地二萬方左右、場外圍繞長約十餘里之圓形馬路、進場門舖設大道、停車場在其左面、約可停車六百輛、在大道中段有橋樑一架、長十六尺、寬有一百一十一尺、足球場在場之右首前面、佔地二十餘畝、網球場在左首前面、佔地約五六十畝、可容四千餘人、更進則爲游泳池、佔地約二十餘畝、游泳池最深處可容十一呎四吋、池下沒有鍋爐及水管等、而游泳池四周、復繞以地道、游泳池後進、尙有房屋一進、除辦公室外、尙有男女浴室、可容人九千、棒球場、在游泳池右斜後面、佔地面積約九六十畝、可容四千九百人、其後爲籃球場及國術場、各佔地約二十餘畝、兩場各容人九千、末爲田徑場、佔地二百餘畝、容人約三萬餘、場內周圍、繞有看台、而東南兩看台正中、復特建高大樓台兩座、樓上爲官長席、樓下爲辦公地及新聞記者席、至場內正中、復有大網球場、籃球場等設備、場之左右兩端、建有旗桿兩座、高聳雲霄、全部工程、當以田徑場及游泳池工程爲最大、其餘計劃建築中者、尙有跑馬場、周圍約長兩英里、及大飯廳、可容二萬人、飯廳中並設一籃球場、以備雨天之用、全場規模之宏偉、實爲首都之一偉大建築也、

又一熱心棒球者　梅箕駒贈獎品

希望體協會發起聯賽　提倡各大學棒球興趣　請何應欽贈冠軍品

自何應欽氏贊助棒球運動之電報(原文見二十一日本報)發表後、本埠運動界中人無不深爲注意、因此一電、上海大有組織中華棒球聯合會之可能、現有梅箕駒君、爲一著名之新聞記者素善棒球、自見何氏此電、不覺引起其平日之熱心、並於日前致函大陸報、對何氏意見、深表贊同、並謂普及棒球運動、足以提倡青年進取合作之精神、故主張由中華全國體育協進會發起、在上海各學校間、組織一棒球聯合會、請何應欽氏每年捐助獎品、給與錦標隊、而協進會於季終評判、認爲全隊最得力之球員、梅亦願捐贈獎品、以示鼓勵、所有規定棒球季節、訂立比賽規則、及發給獎品等一切辦法、均主張由協進會擔任、如能加緊進行、則第一個棒球季、卽可於本年開始云、

日新月異之日本田徑賽

鐵餅又產新紀錄　—四三·一七米—

東京念六日電通電　日本關東陸上運動大會、昨日在神宮競技場舉行、慶應大學板橋政治郎之擲鐵餅、得四十三米一七、開日本新紀錄、(世界紀錄爲四五·五七米)又東京文理大吉岡隆德之百米、費時十秒七、平等日本紀錄、

聯合社念四東京電　第七次關東田徑賽大會、昨日在神宮競技場開幕、第一日產生新紀錄、殊可驚駭、卽慶應大學板橋擲鐵餅成績、四十三米一七、造日本新紀錄、文理大學吉岡百米預賽十一秒、複賽十秒七、決賽十秒七、獲第一名、世界著名短跑選手美國辛普森第二名、

耿索尼利獲得世界輕體拳錦標

二十四日芝加哥電　世界輕體拳門錦標比賽、今晚在此間舉行、美籍意人耿索尼利 Canzoneri 與英人裴格 Berg 擬戰十個回合、但至第三回合、裴氏卽爲耿所擊倒、此次比賽之結果、裴得一萬金元、耿得五萬金元、裴氏昔爲學徒、每星期僅得工資五先令、後入拳門界、獲利頗不貲、上屆遊美、得美金六萬五千元、本屆所獲、亦已不少、去歲一月十七日、裴氏曾擊敗耿氏、故此次比賽、賭裴氏獲勝者頗多、約爲七與五之比、裴氏原擬於取得錦標之後、卽與紐約大富翁之女公子克洛斯女士結婚、惟現雖失敗、於婚姻方面、可不致發生影響、耿氏前爲世界羽重拳門錦標、一九二八年九月、在紐約與羅鐵斯作十五回合之比賽、竟遭敗北、去年輕體錦標賽、復見屈於裴氏、惟此次卒能一雪前恥、於兩分半鐘內、卽將裴氏擊倒、不能再起、耿氏現年僅二十六歲云、

中西青手球賽

今日下午六時在西青舉行

上海中國青年會數年來造就手球運動之人才、前仆後起、不知多少、惜各界團體對於此項運動及設備、少有注意、以致四出挑戰、應者極少、於球員球藝之發展、不無影響、今幸得西青同意、在各會比賽一次、每次計單雙人各二組、惟加入單人組者、不得再加入雙人組、茲將中青比賽員之支配如下、(一)單人組朱寬、洪玉奎、孫道勝、程許長發、嚴兆容、(二)雙人組洪汝霖、黃克素、程振華、羅順逵、陳文濤、余祥生、倪凱恩、翟振鵠、陸高白等、前聞各員均按日赴場練習、整備交戰時一獻身手、結果如何、請閱明日本報、凡欲參觀者、須於十一時前向中國青年會體育部報名爲荷、

教育界

學界協助撤廢領判權辦法

教育部將各級學校協助進行關于撤廢領判權運動之辦法三條、通令各省市教育廳局、案准中央執行委員會訓練部公函開、「本黨對外政綱最重要者、爲廢除不平等條約、總理於遺囑中諄諄告誡、本黨領導下之國民政府承繼進行、尙在無理之頑抗、未能得到圓滿結果、雖帝國主義者、而於撤廢領事裁判權進行尤力、必有達到最後目的之一日、本部爲謀喚醒民衆、使其發其愛國愛民族之熱忱、起而爲政府有力的後盾、業經擬訂此項運動計劃、通令各級黨部訓練部遵行、切望各地教育機關加以協助、明令各級學校規則辦法三條、卽(一)應召集學生舉行關於撤廢領事裁判權問題之講演等集會、(二)聯合各校舉行關係撤廢領事裁判權之公開的演說競賽、(三)指導學生在假期中爲撤廢領事裁判權之宣傳工作、以上各節、擬請貴部通令各地教育機關、協助當地黨部進行關於撤廢領事裁判權運動之各項工作、並請分別令轉各級學校校長、督率演講敎師及訓育主任、切實遵行、相應函達、卽希查照辦理見復」、等因、准此、自應通令遵辦、除函復並分行外、合行令仰該廳遵照辦理、此令、

教部調查各國校優大學

教育部函請駐外各公使館就近調查各國所有成績較優之公私立專門以上學校校名校址及所辦學院科別、以資審查公務員資格之用、原函云、敬啓者、查我國學子、留學海外者日益衆多、歸國後服務於各機關中、在現行法令規定、銓敘部常以各種國外學校程度見詢、俾便審核公務員資格、本部因無十分可靠根據、頗感稽答維艱、應通令各駐外使館、於所在國、確定成案、藉資遵循、貴館駐節彼邦、對於該國所有學校情形、諒必知之較詳、擬請貴部轉飭就近與該國主管教育當局接洽、將其全國所有成績較優之公私立專門以上學校校名校址、及所辦學院科別等詳細調查、列表見復、俾便審核、以資查考、至級公誼、

潘仰堯回國演講預誌

上海職業指導所主任潘仰堯、上月赴日本東京、京都、名古屋、大阪、神戶、長崎六大都市、考察職業補習教育等項、連日視察演講、極爲忙碌、業於本月二十四日回國、由上海實用職業補習夜校教務長甘純權君敦請該所潘主任、於本月二十九日(星期一)下午八時至九時、在霞飛路華龍路口該校演講「日本青年之苦學與樂業」、貢獻國內、名言讜論、深足啓迪青年、演講畢並請休閒教育專家張國良君表演高尚娛樂、以助餘興、欲屆時觀聽者、該校極爲歡迎云、

部令塡報初等教育

教育部通令各省市教育廳局云、案查關於初等教育之調查、前大學院令發十八年度小學校調查統計表、飭卽塡報、本部成立後、並經頒發初等教育概況調查表、迭令塡報各在案、惟兩項表格、內容繁簡、頗不相同、茲爲減省手續便利進行起見、所有十八年度小學校調查統計表、准由各該廳局自由應用、無庸呈報、其尙未塡送初等教育概況調查表者、仍仰遵照迭令、迅速呈報、以便統計、此令、

兜安氏秘製保腎丸

此丸主治內腎虧弱膀胱失司所致之背痛腰酸風濕水腫臂筋痛膀胱發炎沙淋石淋孕婦水腫小孩尿床經年頭痛小便渣滓小便帶血小便停住小便短赤小便不禁尿酸爲患等服無不驗藥性和平無毒無病服之有強壯腎力而永保無內腎之病也

注意

本公司現刊有健身篇內刊中國八段錦操法適合時下家庭健身之用欲索者請將左劵剪下附寄郵票二分本公司一經收到即可寄贈該書一冊

索書劵
附奉郵票二分請給兜安氏健身篇(刊有八段錦)者一册寄至下列地址爲荷
姓名
地址
(時事)

各埠藥房均有出售　每瓶洋一元六角　每打洋十六元　上海江西路兜安氏西藥公司

感冒寒氣、喉癢而咳爲寒咳、頑痰壅塞、氣逆而咳爲痰咳、頻頻劇咳、日夜不間、或痰咳濃厚、或乾咳失音、久而不愈爲久咳、上述諸症、如服本藥房
哈蘭士**保肺漿**、立能化痰爲水、潤喉補肺、諸症霍然而愈、

保肺漿大瓶洋一元七角小瓶洋一元　並製保肺片功效相同每盒洋一元

上海四馬路 **太和藥房發行**　各大藥房均有出售

今日游藝演員公會廣告登在申報或參閱昨日時事新報希閱者注意

啓新洋灰股份有限公司派發第十九屆股息廣告

本公司訂於四月二十九日在天津法租界海大道本公司派發十九屆股息請各股東自是日起於上午十時至十二時下午二時至五時携帶息摺及公積存摺到本公司領取爲荷特此廣告

莫負春光

春光明媚好景當前若疾病相尋不特辜負春光而且畏過夏令是故先事預防須令內臟潔淨肝胃調和使身體十分強健而後可清導丸卽平肝開胃導滯潤腸之和平妙劑亦卽春令不可不備之無上良方

遂甯鐵嶺地方法院昌圖分庭楊曉春推事云『鄙人常患頭疼便祕諸藥無效循至精神疲倦飲食減少身體愈弱後服清導丸數劑諸症悉愈體轉康強此丸誠妙品也』

清導丸價目每瓶七角六瓶三元五角郵費免收　遠東總發行上海江西路四五一號韋廉士藥局　各藥房均有出售　(一)

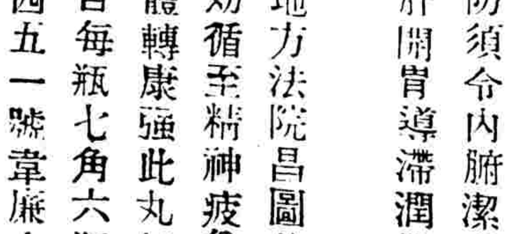

王寵惠來滬任務

討論收回法權事 昨召兩院長談話

國府司法院院長王寵惠於前日來滬後、連日酬應甚忙、據王氏左右言、王院長來滬之任務、係討論並調查關於收回上海法公廨事宜而來、昨(二十六日)晨九時許、特約江蘇高等法院第二分院長徐維震、特區地方法院長楊肇熉、及本埠法律界要人等、在海格私邸集議一切、聞已有相當結果、王氏當晚本即返京、旋因尚有他事因而中止、

棉布今日可復運

報關工人遵令先復工 成立條約恐尚多枝節

本市報關工會昨已發出通告、遵於今晨復工、各商幫趕裝貨物出口、總數在六千件以上、茲將各項情形、分誌如左、

▲復工通告 報關業工會、昨通告全體會員遵令今晨復工云、爲通告事、案奉市社會訓令、及附發三方同意之協約、飭令工會轉知工友先行一律復工等因、奉此、即於昨日(二十五)下午七時召集全體大會、討論結果、茲將議案列後此布、(一)遵守政府命令、准定於星期一(念七)一律復工、惟嗣後棉布同業公會如再生枝節、或違三方同意之協約時、當再以第二次罷工對付、(二)未成立正式條約之前、對於本店本棧出貨、臨時暫爲變通辦理、(三)匯山、倉庫、大阪、黃浦、及蘇州河一帶、除禮和棧外、均由工會車夫去車、每日下午一時起在二馬路外灘接洽、

▲貨運恢復 報關工人議決今日起一律復工後、本市承報棉布報關行招商滬等五十餘家、昨日起加派職員、分赴各客號收取派司、及接洽裝運事、向以承裝本廠棉布東西洋貨爲大宗之輪船、如長江幫、招商局江順輪、太古公司瑞京輪綏定輪、怡和公司聯和輪、招商滬經理長風輪、溫台班聯安公司舟山輪、北洋班太古公司順天輪、大名輪、青島班太古公司蘇州輪、牛莊班肇興公司聯興輪、均定今日開駛、出口棉布長江幫約四千餘件、北幫約一千餘件、溫台等幫約一千餘件、總數在六千餘件以上、

▲呈報當局 報關業工會昨呈市社會局文云、呈爲全體工人、遵奉鈞局批令、已於本月二十七日將棉布部份一律復工、理合備文呈報、仰祈鑒核事、竊屬會接奉鈞局第二九四一號批令內開、(中略)等因奉此、當即召集全體會員大會討論復工辦法、僉謂此次工潮延長二旬、承蒙鈞局再三秉公調解、使此次工潮解決、不勝欣幸、業定於本月二十七日星期一復工、並決定復工以後、棉布同業公會再有發生枝節及不照三方同意之協約履行、則工人等預備第二次罷工對付、因此還祈鈞局速即召集棉布同業公會及資方同業公會、簽訂正式條約、以便得早結果、茲特備文呈報、仰祈鈞局鑒核、實爲公便、謹呈、同時並已呈報市黨部民訓會矣、

▲公會大會 棉布同業公會昨日下午二時開會員大會、到日新斎徐祥麟、豐大陳松源、寶泰許君謨等一百八十一家、主席陳松源、報告社會局歷屆調解情形、及與報關公會屢次接洽經過、並宣讀本會前所擬訂之公約草案、及當局修正折衷協約、請大衆討論、議決、(一)公約緣起應訂入、(二)修正協約第一條通過、(三)第二條應由出席代表根據上次大會通過原案力爭、(四)第三條通過、惟棉布車力應訂明雙色一角九分、單色九分、(五)第四條應修正爲北至蘇州河爲界、南至法租界大馬路大自鳴鐘爲界、各號家之貨均應照出、不給車力、銀行堆棧在外、(六)約內東西洋貨及本廠棉布字樣應修正爲東西洋貨各種布疋及本廠各種棉布、(七)第五條通過、(八)驗關費印花稅碼頭捐一致拒絕、(九)車力應照向章給付、不得增加、末由多數同業主張如碼頭捐驗關費報關公會不允、則自行組織棉布業運輸信託有限公司、經主席一再阻止、致未成議、

灤煤糾紛

社會局今日調解

本埠煤號信義公等十餘家、因近月以來、對於前向灤煤分銷處元泰、泉泰等所定之煤、無從提貨、備受用戶之詰責、引起糾紛、屢經各煤號購他種燃煤抵付用戶、但每噸已漲價二兩以上、損失甚大、遂迭向灤煤分銷處嚴重交涉無效、并經市商會調停、仍未解決、繼即由煤業同業公會呈請市商會轉呈社會局正式調解、而社會局已令知煤業公會及灤煤分銷處定今日(二十七)上午九時調解、煤業公會於昨日下午三時召集各煤號開會討論、推定各煤號出席社會局代表二人、煤業公會代表一人、并根據定煤合同之第五項、向社會局陳述理由、請求主張公道云、

絲業兩工會要求恢復工資

限三日內答復

引翔區繅絲業工會、及閘北區繅絲業工會、於昨日致函絲廠同業公會、謂全滬各絲廠一百另六家男女工人、要求恢復原額工資、并請於三日內見覆、以維勞資情感云、

新縣治圈地給價

每畝九十元

上海縣新縣治、自決定設在第三區北橋鎮後、暫行圈購民田五十畝、業經縣府出示佈告、每畝規定田價洋九十元、昨特派建設局技術科長楊福麟、按照田畝額數、通知各業戶、將執業田單呈繳、同時即將應得之田價、一併發給、

要人之行踪

▲監察院長于右任、中央研究院長蔡元培、國府參議楊永泰、海關監督劉紀文、衛生署長劉瑞恒、及德使館參贊費休等、均於昨晚乘京滬夜快車晉京、

▲鐵道部次長黃漢樑、昨日下午由京乘中快車來滬、已於十時許抵站、

▲財政部長宋子文昨晚由京乘夜快車來滬、今晨可到

紗廠聯合會致統稅署函

上海華商紗廠聯合會、爲運川棉紗布退稅辦法、昨函統稅署云、查由滬運銷四川之棉紗布、大都由宜昌轉運重慶、目前由滬運宜雖不繳納關稅、由宜昌至重慶須報關納稅、此項關稅、例應退還、可以由客商於宜昌納後持宜昌收稅單及船上關提單、寄回繳呈鈞署、核驗後、即將已繳統稅、完全退還、以省手續、如荷俯允、即希賜復、以便轉知辦理、

費唐提交上海公共租界工部局報告書

第一卷摘要譯文(續)

—第一編至第三編—

一八九六年之地產章程、屢經試加修改、以未得北京各國公使及中國政府之核准、迄無成議、結果爲今日之公共租界、大體仍受治於一八六六年地產章程之下、

公共租界之地位概述如左、

今日之公共租界、在實際上、仍受治於一八六六年所定之組織法、其時之租界面積、不及今日三分之一、約有外僑二千二百人、華民約九萬人、而今日則外僑增至二萬六千九百六十五人、華民達九十七萬一千三百九十七人、即其細則、自一八六六年以來、亦經極少之修改、一八九八年曾修正兩項、嗣又修正五六項、然因訂立新細則所需運用之機關、既不靈便、而有關係之政府、爲數又多、每使修正細則之手續深感困難、且無把握、如下文所述、以目前之治制及細則、而應付六十年來大見進展之新情勢、其不能使工部局及納稅人之游刃有餘、事無足怪、顧此項治制、原爲適應當時社會之需要而設、彼時社會之大小及性質、與經如許年代演進而成之現時社會、大相懸殊、但仍能成就如許、或亦可謂難能可貴、

第四章簡括說明兩點、(一)包括於地產章程內之組織法、爲一八六九年所批准者、此項章程、內有數款、業經修改、現仍繼續施行、(二)組織法所根據之原則、其數有二、一曰自治、一曰法治、此二原則、爲自由制度之特色、在英美及接受同樣政治理想之各國所經成立者、復經分別概論如左、

(一)自治 公共租界之統治、以有資格投票人之意志爲根據、此項意志、藉投票人之公開會議或工部局而表示、該局爲一行政機關、爲投票人所選舉之代表組織而成、其代投票人之行使職權、須對於投票人負責、

(二)法治 工部局僅爲根據組織法而產生之一種機關、並非爲一種獨斷之官廳、而有廣大無限之權力、賦與工部局之統治權、均規定於成文之組織法內、該局自身無權變更、且其行使職權之時、務須遵守組織法內所開列之某某條件、法院離開工部局之職權而獨立、但該局則須完全受法院之控制、倘工部局對於任何居民個人、或任何業主、有所控訴、必須經由相當之法院、方能執行其要求、倘任何個人、因工部局行使其職權而受損害、向特設之法院有所控訴、工部局亦不能置之不理、

下列諸節、專論以此二原則爲根據之組織法、施行於公共租界內所發生之各項問題、

在少數之外僑社會內、其中大都爲英美二國商民、如居留於上海公共租界內者、其採用此二種原則、爲組織市府計劃之根據、以適應其需要、並無可以奇異之處、若輩迫於情勢、而採用一種組織市府之計劃、俾得一致行動、以達其共同之目的、故於一八五四年、首先採取一種辦法、與其本國所習見之規模略相彷彿者、至一八六六年、復經漸屬而改良之、當時之情勢、不獨爲若輩所未嘗見、抑且獨一而無二、乃在此情勢之下、竟能致力、以實行其習慣之組織、斯爲奇特耳、少數西國商民團體、在此種組織之下、不特須供給有限制之市政需要、且對於公共租界內日見增加之華民、亦須擔承管理與保護之大部份責任、故華民之在公共租界、一方面固能增加界內之興盛、而一方面則使租界問題因而複雜、行政規模異常擴大、

日積月累之後、由少數外商所選舉之工部局、乃在東方大城內人烟最密而最繁盛之一部份、執行其警衛及行政之職務、而享有市政特權之納稅西人、則僅居界內全部居民之一小部份、然則外僑所定組織法內所包括之原則、將如何適用於華民、應採用何種之必需辦法、而使工部局之於界內華民、能實行其職權、工部局之對於界外中國官廳、關係如何、界內之中外居民、因情勢之需求、在市政制度方面、其須有一種方式之協力經營、已爲不可避免之事、但協力之條件又將如何、各部分之租界居民團體、對於市政稅收之應負義務、以及對於所辦市政利益、其所應分享之相對權利、各將以何種標準、爲之斟酌損益、

凡此諸端、均爲業經造成之奇特情勢所牽涉之問題、各該問題之真相、不能預知、惟有經過相當之閱歷、而後能逐漸表露、解決此項問題之進行、緩而且難、其間障礙、爲多數之複雜主要原因、

即此可見、過去雖已見進步、然尚未達終點、其歷程距完滿時期尚遠、故欲明了今日之情勢、以及逆料將來之狀況、對於其間之較爲重要時期、有追溯之必要、詳見以下三章、(未完)

出版業工會發表成立宣言

上海市出版業工會發表宣言云、本會業經本年二月二十八日舉行第一屆代表大會、依法正式成立、於茲組織伊始、敢將所負使命及今後努力之途徑、略述如左、關於組織方面、先就會員數量言之、全市出版業工友數字上雖尚無正確之統計、但至少當在一萬人左右、而目前已集合於本會旗幟下者、僅商務印書館事務所所屬會員、爲數不滿四千、此外一萬六千人、竟無一不在饑腕資方壓榨下、度其憔悴呻吟之桎梏生活、言之實堪痛心、本會於此、誓必以決心在最短期間、排除萬難、促其組織、互相提携、庶幾人權與自由、方有爭得之一日、而本會會員數量上、亦將與之俱增、次就會員質量言之、本會原有會員、(卽商務印書館所屬)已經七年之團體生活、若將七年之生活實況與現狀相比較、當可見其有所改進、本會惟恐其生活上稍得改善、卽自滿足、反使團結精神、轉向疲化、以至本身組織、陷於崩潰、勞資契約、無形消滅而不自覺、其危險性之嚴重、殆無倫比、本會應致力振刷其固有之團結性、並矯正其一般謬誤之見解、同時將其義務觀念提高、所謂質量上得以進展與充實、(關於經濟方面、(一)會員工作報酬上之一般待遇、除繼續維持外、並在可能範圍內、一方面直接關謀勞動條件更爲改善、他方面籌辦各種福利事業、間接減輕會員經濟負擔、及增進知識與技能、至于新加入之會員、本會尤當先就下列二項、求其初步之解放、(一)目前工資之跡於水平線、並確定最低工資額、(二)八小時工作制之普遍與實施、(三)其他勞動條件、及勞動生活之改善、本會一再考慮認爲非使全市本業工資超於水平線以上、及一切勞動條件普遍施行、則本業工人殆永無同臻於共存共榮領域之可能、(二)對於產業合理化之態度、自國際工業資本組織極端發展之後、因之連帶產生合理化運動、各國承其流弊發生一種極嚴重而無法解決之大問題、一爲失業工人不斷的增加、二爲商品生產巨量的過剩因失業工人不斷的增加、足使國內購買力的銳減、因商品生產巨量的過剩足使國內市場之狹隘、種種象徵、互爲因果其外表雖爲工業資本組織之具體化、與財富之集中、但其中已潛伏社會之不安寧與動搖、將促成階級鬥爭之爆發、反映國際資本主義崩潰之一日期、是爲國際資本主義極盛而衰必然之歸宿、中國產業之衰頹、問爲國際經濟落後國家受不平等條約束縛、被國際間視爲銷售過剩商品之唯一市場、目下各國在華之傾銷政策、日益顯著、因而引起國內產業界之恐慌、乃有一般工商業者、主張實施生產合理化、以圖生產能力之增加、而於合理化所發生之惡影響、則均不計及、似此情形、實爲社會莫大危機、本會默察國內產業之狀況、非全圖發展、誠不足以抵抗國際經濟之侵略、但發展之方略、須以生產手段社會化、商品分配社會化爲原則、以謀生產技術之科學化、而不妨工人身體健康、使商品適應於社會之供求、如必欲將產業合理化之方式、勉强移於國內、削足而適履、則未有不蹈國際資本主義之覆轍者、本會爲社會安甯民衆幸福前途計、對於違背社會民生之原則、必誓嚴整方策以制裁之、(關於社會方面)在資本制度之下、吾人從生產工作、固爲資方雇傭之條件、但本業工人在社會上實負有發揚文化、改造社會之重大責任、倘吾人僅爲履行雇傭條件而工作、是無異自承爲奴隸、因此吾人必以適應社會之需要、爲生產之目的、亦必爲社會服務而努力工作、蓋惟有整個社會之進化、吾人始爲與之俱進、(關於政治方面)欲求工人羣衆之真正解放、必待眞正民主政治之實現、必先求工人羣衆取得政治上之地位、因工人革命情緒最烈、其革命勢力所推動、非但無開倒車之可虞、且有進步之可期、推動政治之力量亦最偉、卽吾人目前迫切之需求、例如(一)集合結社言論出版之自由、(二)罷工權、(三)選舉權、參政權、(四)地方自治權、(五)其他一切民權之確立等等、均待工人羣衆取得政治地位之後、方有貫澈之機會與實現之可能、而後各階級民衆、始得在民主政治上享有平等之政權、而眞正民主政治之胚胎、庶可形成、此乃至完全建立、以臻於鞏固、此乃特本業工人所希冀、諒亦全市全國各業工人所企圖者、是以吾人所欲取得政治地位者、蓋爲羣衆、非爲私人、違此原則、則一切皆屬虛僞、離此精神、雖奔命呼號、亦徒盡其吶喊之能事、而無所裨於實益、綜上所述、欲求其一一實現、必須以最大之犧牲與努力、所謂『不入虎穴、焉得虎子』、本會同人自慚力薄任重、願與全市本業工友共勉之、謹此宣言云云、

全國醫藥總會結束

卷宗檔案今日運京

本埠浙江路全國醫藥總聯合會、月前奉到中央執行委員會常務會議議決撤銷令後、即準備辦理結束、歷時二旬、該會因所轄範圍之廣、辦理手續之繁、迨至昨日、始將一切結束手續辦竣、所有文卷檔案、定今日運往南京中央國醫館存查、

東南公司成立會

昨日下午二時、東南信託公司在銀行公會開成立大會、計到股東一百餘人、公推李靜涵爲臨時主席、報告公司籌備經過情形、該公司股本總額一百萬元、第一期股款由各銀行代收、業已收足五十萬元、並選舉吳錦慶劉晏若林康侯徐寄廎李廉波張澹如馬式如兪子毅李靜涵孟望渠汪震濤等十一人爲董事、徐玉書陳森生盛不華等三人爲監察人、

大東書局總店開幕

贈送安徽銀行儲蓄證 購五元…贈五元

大東書局四馬路總店、自遷移望平街口新址後、營業甚爲發達、茲已定於今日正式開幕、同時舉行十五週紀念、廉價贈品二十五天、除切實廉價外、購書滿洋三角、即有贈品、如購滿一元、可得刻就名字之象牙圖章一顆、如購滿五元、可得安徽銀行儲蓄證五元、多少均以此類推、此外預定雜誌、免收郵費、加送贈品、法律函授學社、報名入學、學費九折云云、

振華公司宴請各界

振華油漆公司於前星期六晚假座泰和園、宴請各界、試驗新出品精煉熟油與上上白漆、到社會局長潘公展、市商會王延松、葉惠鈞、方椒伯、國貨維持會王介安、王漢强、徐廣華、機製國貨工廠聯合會朱鎮漢、何鵬程、及歐工商報各界不下二百餘人、席中由該公司董事長樂振葆起立致詞歡迎、報告該公司創辦迄今經過情形、并新近出品精煉熟油與上上白漆、該二種塗料向由外貨獨佔市塲、現本國有此出品、應請各界提倡云云、繼由潘局長王延松緒文綺、徐廣華、錢夢渭等演說提倡國貨、當塲並由公司分送樣品、鐘鳴九下始散、聞該公司現在天津購地設立分廠、專供北方及東北諸省之銷路云、

紡織周刊二期出版

中國紡織學會秘書錢貫一君主編之「紡織周刊」第二期業已出版、內容如次、建設上海紡織學校運動、英國遠東考察團歸國、金貴與洋貨疋頭、日本減輕出費運動、棉織品根本不許有稅(以上每週論壇)棉紗改征統稅以後(記者)世界蠶絲業之將來及華絲競存之方法(葛敬中)里昂絲織工業衰落的原因及其未來(許璇)力織布廠實習記(傅道伸)此外尚有國內紀載、國外紀載每週市況等篇、爲與業紡織業整個之紀載、足供當業人士參考、四馬路大東書局代售、每册大洋一角、介紹定戶在五份以上、可以免費贈閱一份、以直接向上海□□□路三百號紡織周刊社訂購者爲限、

劉振聲案暗殺正犯

路天祥被捕 但否認行刺

民國十六年六月間、海員發生工潮、有怡和輪船公司保險部私用偵探劉振聲、卽於是月四日被人暗殺於東百老滙路元芳里、迄今多年、尚未破案、直至前日總巡捕房華探目王金聲忽得線人報告、謂有河北人路天祥、係此案正犯、王探目乃前往華記路、將路拘獲、昨解特區法院、捕房律師汝葆彝陳述案由、要求延期、詰之路供出事之時、我在天津、並未參預此事、並延范律師代辯、許家棫庭長核供、諭被告還押改期再訊、

上海南京路

ABC中國內衣公司大減價

三星期

新華信託儲蓄銀行

服務部

謀羣衆生活安定
任各界義務顧問

上海江西路寧波路北

贈送

大號棕欖香皂一塊

及大號汽球一只

棕欖香皂係完全用棕菓及橄欖二油配製不僅能清除積垢兼有滋潤皮膚之功是以風行寰宇萬衆樂用茲爲酬答愛用諸君之雅意特向美國定製大號汽球十萬只並犧牲大號棕欖香皂十萬塊贈送用戶自陽曆四月十九日起至四月底爲止凡向本埠各百貨商店購棕欖香皂三塊者請剪下角贈券連同棕欖香皂綠色包紙三張及黑色紙帶三條持向

南京路虹廟隔壁

本公司臨時贈品兌換處掉換大號棕欖香皂一塊及大號汽球一只兌換贈品時間每日上午九時起下午八時止星期日照常

▲注意

贈券

持此券連同綠色包紙三張及黑色紙帶三條只得掉換大號棕欖香皂一塊及大號汽球一只

各報刊登贈券日期
新聞報四月十九廿二廿五
申報四月廿日廿三廿六
時事新報四月廿一廿四廿七

美商 上海棕欖公司謹啓

章台趣史

控狎客誘走歌女

並謂母女與狎客勾串盜竊 派人追尋見男女白晝擁臥 被告反訴指原告逼娼勒索

浙江路民和里書寓妓院主政客塵（楊姓即毛老大）、近延陸律師、具狀向特區地方法院控告住居梧州路一〇二七號之南匯縣人成彰才（向任上海電力公司辦事）及城內福佑路穿心街三〇五號之婦人朱何氏竊盜等情一案、其起訴意旨略謂、被告誘拐未滿二十歲女子、教唆竊盜、使之脫離保護人之監護、請求法辦、幷責令交人、追償被竊衣飾附帶私訴事、竊被告朱何氏、因家貧於去年六月中挽中保人章氏向自訴人設合、愿將親生女金媛年十八歲、受雇於自訴人處爲歌女、期限四年、當被取去押工洋四百元、以息金作工資、來家後、爲之延師教歌、添製衣飾、所費不貲、方喜習有門徑、初能應客、詎有狎客成彰才、自命風流、見金媛情竇初開、姿態秀麗、乃運用手段、乘本年舊歷新正機會、於正月初二下午、挾金媛乘汽車出外兜喜神方、深晚不歸、自訴人頗爲擔憂、及派傭婦阿根妹與老媽等四處偵尋、旋於城內穿心街朱順興鐵店樓上伊之生母朱何氏處遇到、見其與成彰才同在房內且相抱相偎于伊母床上阿根妹等因朱氏幷不在家、睹此情狀、知非言語所能招其返家、當即趕回報告、自訴人聞悉之下、跟踪往尋、而成與金媛已不知去向、據其母云、彰才已送金媛返爾家中、詎不但當場未回、翌日仍音信杳然、乃邀同朱何氏次女及傭婦等趕往成彰才寓所、見成與金媛白晝擁臥、正在圓其好夢、當由伊母喚醒、始行隨歸、不料翌晨天方黎明、金媛乘隙竊盜金珠手鐲鑽戒絲絨斗蓬毛皮旗袍等不別而行、至今尋無下落、自訴人因恐此事一經宣揚、不僅金媛終身名譽攸關、且與營業窒礙、故明查暗訪迄不張揚、庸知人心不測、計維先發、成彰才竟唆使金媛委託林灤慶律師、致函自訴人、聲稱已與脫離關係、并飾言已將工款洋四百元如數返還、任意圖賴、查金媛年未二十、其行爲能力尚屬欠缺、此次事變、純出成彰才串同其母誘拐成奸、復唆使竊盜衣飾意圖詐賴、爲此狀請票傳兩被告到案訊明、處成彰才以刑法二五七條第二款及三三七條等俱發罪、朱何氏二五八條及三三七條之罪、幷分別判令返還工洋四百元、及衣飾云云、法院據狀、准詞出票、而成彰才朱何氏自接奉傳票後、亦延林灤慶律師依法辯訴、幷提起誣告反訴、其理由爲朱金媛自押入楊寄塵書寓後、屢遭凌虐、迫令接客、因不堪其苦、乃決意脫離火坑、當向成彰才商借洋四百八十元、經楊之同意、即將銀交付贖身、詎楊收銀後、遽食前言、百般滋擾、肆意勒索、非加倍原押價、不肯甘休、遂致涉訟、應請駁斥自訴宣告被告等無罪、並科楊寄塵誣告及營利逼娼勒索銀洋等罪云云、此案前日午後三時由特院葛之覃推事蒞刑二庭集訊、兩造均各邀證人到案供述一過、葛推事因時已薄暮、諭令本案改期再訊、

綁架幼女案內幕

走方郎中醫病索詐 女孩裸臥於草棚中 拘獲兩匪嚴緝逃犯

灌縣人潘振咸之八歲女孩、突於本月二十一日被匪擄去、但未滿三日、已由閘北四區總署偵緝隊破案、起出肉票、並拘獲二犯、各情已誌昨報、昨日四區周署長以欲明綁案之眞相起見、特傳肉票家屬潘振咸詢問一過、先經領班王世福供述破案情形、據云本月二十三日晨出外巡邏、風聞大場鄉某姓之女孩被綁、當即率探員楊輔臣李桂卿李宗年謝聚華陳吉八方潮市等前往、沿滬太汽車路之草棚、挨戶搜查、直至大場鄉二十八圖陳家宅後之草棚、忽見內有一女孩、赤身裸體、臥於絮中當以情殊可疑、將棚內之何萬如拘住、嚴詰之下、始供出前情、乃密往拘獲是案要犯李老四、傳到家屬、認看屬實云云、

復詢據潘供在籍務農、擁有良田數十畝、平素無仇、惟去秋曾有走方郎中某甲、初爲余家醫病、繼欲商借二百元、我未允、旋見門上貼一紙條、上書『你這不四海的守財奴、若到上海、給顏色你看』、當時非常謹愼防備、前月以女孩頭患毒疮、客籍醫治罔效、緣率弟女等來申、素知滬地盜匪衆多、故棲居草棚中、藉避耳目、詎知小女小丫頭竟被擄去、惟我滬上並無親友、故亦莫知究竟但據獲犯李四云、右潘三主使、則該潘三恐係在籍所遇之江河醫士云、署長核供、是案不難水落石出、嚴令所屬嚴緝逃犯云、

風流罪過

和誘少女 徒刑一年

蘇州婦人顧張氏、有一女、現年十七歲、因面貌清秀、嬌小玲瓏、故人皆號之曰白兎子、氏亦遂以此名名之、但氏家境貧困、故母女兩人、均出外幫傭、白兎子則在浙江路順德里三六七號范某家爲大姐、范家有一寄子、常熟人、名魏如香（即仕香念七歲）、故好修飾、因失業、時至范家、與女相識、乃時施勾引、女亦頗鍾情之、於是發生肉體關係、上月十九日女向范家辭退職務後、並不告知其母、與魏同居於天津路鳳凰旅館三十六號房間、轉遷至同路中山旅館五十八號房間、詎事機不密、爲女母顧張氏所悉、於前日報告老閘捕房、由華探目闇路往中山旅館、將此一對野鴛鴦雙雙拘獲、一併帶入捕房、魏當即收押女送濟良所暫留、昨解特區法院刑一庭、捕房律師汝葆彝陳明案情、依照刑法二百五十七條和誘未滿二十歲女子脫離享有親權之罪起訴、而被告則延范律師辯護、據顧張氏供、我女白兎子業已許字鄉下張家、此次遭被告之誘、設被告不願娶女、亦必妻之、並要求被告給付洋六百元、以作了斷張家之費、汝律師即詢以爾女幾時生日、氏答三月十六日、繼由白兎子投稱、年十七歲、十月十三日生、與被告在范家相識、我因未婚大家係屬農夫、嫁後不能受苦、願意隨被告庶日、我與被告至旅館之事、母亦知悉、今願嫁與被告爲室、詰之被告、亦供認與白兎子姘居、汝律師即稱根據原告母女所說生日、均未滿十六歲、按照刑法姦淫未滿十六歲女子以強姦論、故加控被告犯刑法二百四十條之強姦罪、旋顧張氏忽表不願控訴、末由范律師爲被告辯護之下、周翰庭長核供當庭宣告判決魏如香和誘未滿二十歲之女子而姦淫一罪處有期徒刑一年、被訴強姦部份應不受理

日夜銀行案 今日八次審理

有關係之各種消息

日夜銀行倒閉一案、法公廨定今日下午三時第八次、審理、茲將有關係各種新聞、彙記如下、

黃 楚九獨資所開店舖、如黃九芝堂國藥（浙江路）羅靑閣茶居（浙江路）、舊九福堂牋扇店（麥家圈）、新九福堂（浙江路）、黃隆泰茶葉店（浙江路）、及大成烟紙店等、現由黃之家族代表律師譚毅公會同淸算員吳徵潘等邦二會計師、着手招盤云、

中 西大藥房本擬以二十四萬元、由該經理周邦俊招股承盤、其定金二萬四千元、業已付訖、惟自被假扣押後、現金損失總計五六萬元、外埠及本埠各同行因出貨停頓、犂起責難、損失頗巨、又該藥房之儲蓄及存項約有十萬餘元、當時言定以二十四萬承盤後、該款由受盤者承認、現周邦俊殊不願再以二十四萬元受盤、故吳潘二會計等勸周君顧全大局、仍以原價承盤云、

謀殺賬房

俵分巨欵 昨日開審

虹口物華路精煉廠司帳徐葵鈞、於本年一月三日晚被盜亂斧殺死、搶去鈔票洋七千餘元、事後由公安局查得阿五串同外來之匪謀財而殺死、當即將石周拘獲、抄出贓洋一千七百元、及血跡之衣包利斧等、查明衣包利斧爲周阿五之物、斧即殺人利器、研訊結果、俱已供認、解送地方法院偵查明確、以強盜殺人罪提起公訴、昨日由吳推事開庭、石瑞清供進來共八個人、到內帳、歇二小時出來、拿了鈔票、即在外帳台依分、我被他們監視行動、一切並不預聞、他們分好了、命我去睡、當時周阿五是拿斧頭的、亦由內帳房出來、周阿五至天明交我一千七百元、代其保藏、說恐怕事情穿漏、幷恐嚇不許出首、否則殺我、後來我師兄來叫我出去白相、不料即被追捕到案云云、周阿五供我係睡在灶披間內、同住四人、惟僅叫得出一個名福生、帳房被殺、我已睡、並不知道、亦無錢寄與石瑞清、官問你如何衣服有血跡、答是手裂而來、問包裹上的血何處來呢、答不知、問當天明後你到帳房中爲何不喊徐先生、而喊葉先生、你明知徐已死嗎、答沒有這回事、我是喊徐先生、因爲銀箱均開、與學生陳康年同到臥室、見已被砍死云云、學徒陳康年投稱、平日我與石瑞清同住一處、出事後、我已睡、第二天清晨我先進去看、看銀箱已開、後來周阿五來、他說去喊葉先生、我說喊徐先生、遂同到徐先生處、見已死云云、屍子徐蘭舫供其父平日爲人和藹、素無仇人、在廠中與各同事感情甚好、此次之死、我不明原因云云、問官當以本案尚有調查必要、故諭令改期再審、被告還押、

退職軍官

與妻女流落上海 社會局代爲呼籲

市社會局據何智（字統宇）函呈、年二十五歲、雲南祿豐縣人、曾在四川陸軍學堂畢業、嗣充吳佩孚參謀及駐閩等職、保充陸軍中將、上年十一月間、自北方攜其妻及兩幼女來滬、寓法租界朱葆三路平安旅社、積欠房飯金二百七十餘元、被迫不堪、欲圖自盡、雖對家國、請予救濟等語、當經派員前往調查、見何妻年二十一歲、長女四齡、次女二齡、細述遭遇、泣不可仰、又向該旅社詢問屬實、並函招該何智來局面詢、詞同前情、並稱向在北方作事、滬上並無親友、家中尚有祖產、足資生活、惟被兄弟把持、有意爲難、俾流落他鄉、欲歸不得、原其鬩牆之由、因彼供職北方時、頗有虛名、傳於鄉里、致兄弟迭次來函請求差事、未爲推毅、因此銜恨、茲擬請求清償旅費、資遣回滇、以免流落云云、察其狀貌俊適、舉止安詳、純係軍人本色、似非藉辭訛詐者流、約計前項救濟、至少須二百五十元、該局爲預算所限、礙難擔資救濟、除由社會局電雲南民政廳、請其轉電旅滬巨商、設法資遣回籍外、滬上樂善之士、如荷解囊慨助、即希逕至該局彙轉云、

大吉慘案

家屬刑事起訴 法院移轉管轄

大吉輪船失愼、殞命者四百餘人、此案之善後、迄未辦妥、而死屬方面、均認該輪事前疏忽、故具狀地方法院檢察處告訴玩忽業務致人死亡、惟劉首席檢察官以本案出事地點屬於如皋、應由該縣管轄、查刑事偵查、當以犯事之地點爲易於明瞭、故已諭知各家屬仰向如皋縣請求辦理、

殴斃人命

解送法院

住居滬西周家橋顧家弄一二號內之東台人許振起、於前日被徐忠臣等兇毆斃命、由地保與洪投地方法院報驗等情、已略紀昨報、茲悉事緣死者許振起之妻許姚氏、於本月二十四日將一飯鍋、贈送與隣居之陸王氏、俄而振起由廠放工而返、瞥見己之飯鍋已在陸王氏家、當向該氏索討、即由氏媳陸魏氏出而詈罵、於是雙方口角頓生、並由氏之外甥徐忠臣、追許至茶肆講理、詎行至中途、徐即糾同尤子培等、將許痛毆倒地、拳足交加、當時許即覺已受傷、即擬扭控警所、適有黃得林出而調解、和平了結不料延至晚間、許竟受有重傷、氣絕畢命、其妻許姚氏以夫被毆斃命、遂將兇手徐忠臣尤子培陸王氏陸魏氏黃得林等五人、一併扭控於六區第二分駐所、轉解六區警署、面令地保朱洪與投地方法院報驗、昨由法院委派趙之驥檢察官偕同張書記官檢驗吏等蒞場、驗得死者委係生前被毆受傷致命無誤、遂令屍屬收殮、後經任區長分別審訊、據原告許姚氏供、年五十歲、東台人、住顧家弄一二號、丈夫在廠作工、一家中賴伊生活、今竟無辜被毆致命、請求伸寃等語、又據徐忠臣供、年二十歲、鹽城人、住顧家弄平房、又陸王氏供、年五十八歲、籍住同上、又陸魏氏供年三十四歲、籍住同上、又據尤子培供、年四十六歲、揚州人、住中新里一號、又黃得林供、年三十六歲、籍住同上、任區長得供後、以案關毆斃人命、遂於昨午備文併解法院訊辦、

海匪竄至萓鎮

向岸上發砲示威

吳淞口之海匪、經海軍水警及綏靖軍隊聯合會剿後、潛踪呂泗之股匪、亦已潰退、故漁船均放洋張網、詎前日如屬之萓鎮海濱、忽又告匪警、緣是日下午五時許、該鎮西楊家坡海邊突來匪船二十餘艘、並先向岸上發砲示威、探試有無防備、致附近居民頓起恐慌、相率逃避、昨悉梁部軍隊與省保安團已馳往追擊、封鎖各港口云、

竹箱夾底

私藏軍火

市公安局水巡總隊警士田正信等、於昨晨一時許、在大德輪船後梢見有竹箱等件、詢悉係乘客阜甯人顧榮紀所帶、當往該箱夾底搜出大批手槍機件、計步槍彈簧十三個、槍膛八個、槍栓三個、槍尖件十四件、又在網籃內搜出步槍彈簧三個、槍膛四個、槍栓一個、旋即一併帶隊、由該隊備文解市公安局訊究、

查緝違禁物品

捕房另設專部

公共租界工部局捕房、對於查緝販賣違禁物品毒物等、向由總巡捕房車務處華探長黃瑞庭西捕頭潘根司專任斯職、茲警務長爲嚴厲查緝起見、特於本月下旬另設一特別部、所有車務處兼任查禁毒品之職、悉由該部辦理、並調西捕頭潘根司西探長潑浦華探目宋秉正包探張少卿丁玉高任該部職員、聞特別部業於本月念一日正式成立辦公矣、

五洲藥房股東會

昨日五洲大藥房有限公司在甯波旅滬同鄉會舉行第二十四屆股東常會、到會股東計二萬一千五百九十六權、公推黃石安主席、行禮如儀、總經理項松茂報告上年營業狀況及註冊之經過、監察人報告各項帳略、徐永祚會計師列席證明分配股息紅利議定發給日期、照章選舉董事九人、監察人三人、茶點散會、

致時事新報函

一個徵收員

主筆先生　昨天（二十日）我們的船在崑山開到上海、經過蘇州河北新涇、照例須向該處之公用局船照處領船牌、並完納船捐、由公用局職員測量船身後、當納船牌押費洋三元、再到財政局船照處完納船捐、據這位徵收員（二•四•六等徵收處）說、照新登記例須預納月捐三個月、每月照這船的大小計算、須七角五分三個月共計二元二角五分、（後來他給我的收條祇寫着一元五角、此節也要請問當局、）再加通知單費一角（並無收據）總計兩元三角五分、我乃付他五元鈔票一張、理應找我兩元六角五分、詎料這位徵收員他就老實不客氣、找了我兩塊大洋、六角小洋、和十個銅元、我和顏悅色問他『是否找錯、』他初不理我、我再三質問他、他就老羞成怒、向我收回了六角小洋十個銅子、拿了一塊錢向我面前一擲、『你找我罷、』我袋內恰巧有四角小洋、就付了他、他說『還有九個銅板、』我只得忍氣吞聲付了他九個銅元、唉、　祝唯一　四月二十一日、

主筆先生　逕啓者、頃閱本月廿三日貴報載中國公學近旁之合興館火警新聞一則、查日前火警係距離敝號十餘丈之盛飯館、敝號則安然無事、恐此項新聞係傳聞之誤、故請貴報更正爲荷、　合興館、

逕啓者、閱本月十九日貴報本埠新聞欄內載市公安局派駐特區法院之崗警孟秀山、偷藏公安局盒子砲一則、不勝駭異、查秀山並未派在特區法院服務、且聞本案犯案經緝獲訊明、所登各節、顯係傳聞之誤、事關名譽、亟應聲明、請貴報即爲揭載、以明眞相、而免誤會爲荷、此致時事新報館、　孟秀山啓

萬目睽睽之共發公司

全部股東名單

存根簿之原文 認股數目一斑（續昨）

▲〇〇一五頁　三五一趙傳仁十股、三五二仁源公司二百四十股、三五三衡成公司四十股、三五四匯德十二股、三五五萬仰樓十二股、三五六鄭子治五十股、三五七鄭肇元五十股、三五八鄭企周二十二股、三五九王之記三十五股、三六〇陳惠鈞三十五股、三六一張記十二股、三六二施榮記二股、三六三沈仲記一百三股、三六四潘錫記二股、三六五潘林記二股、三六六林逸記二股、三六七濮企雄六十股、三六八王嘉彬一股、三六九和玖記三十五股、三七〇何有新三十五股、三七一陸仁均十二股（此戶掛失、登報作廢、捕六〇三號）、王復輝堂七股、三七三田永壽二股、三七〇魏紫堂二股、三七五朱瑞森七十股、

▲〇〇一六頁　三七六趙芹波五十股、三七七趙芹波五十股、三七八趙芹波五十股、三七九趙芹波三十一股、三八〇王梅卿二十股、三八一、三八二、三八三、三八四、（此戶已過戶於四四五號起至九八號止）、三八五劉嘉記一百股、三八六戴勣記一百股（超記）、三八七戴勣記一百股（超記）、三八八吉樸記一百股（王茶記）、三八九吉平記一百股、（王茶記）三九〇吉安記一百股（超記）、三九一吉福記四十股（此戶已過戶於五八六、五八七、五八八號）、三九二興記一百股（會志清、此戶已過戶於五八四、五八五號）、三九三菅記一百股（會志淸、此戶已過戶於五九〇、五九一號）、三九四正記一百股（會志淸、此戶已過戶於五八六、五八七號）、三九五鈺記一百股（思艱記）、三九六參記九十股（思艱記）、三九七毛顥偉四股、三九八陳如翔五股、三九九汪梓記三十五股、四〇〇方志仁二股（桂蔭記）、（未完）

堀井謄寫堂支店 念週紀念 特別減價

謹啓者　敝支店分設來滬始于前清宣統三年至今已歷念載向蒙各界諸君惠顧營業得有今日之盛緬懷隆盛無任銘企茲值念週紀念爲酬答賜顧者雅意起見特于四月二十三日起大減價兩星期凡門市惠購謄寫版及坿屬品照平常價目再打九折良機難再幸毋失之交臂至於營業方針尤以真誠待客務使客家滿意尚希源源賜顧尤深感盼

本店優良出品

握斯業之最高威權

輪轉式堀井謄寫機

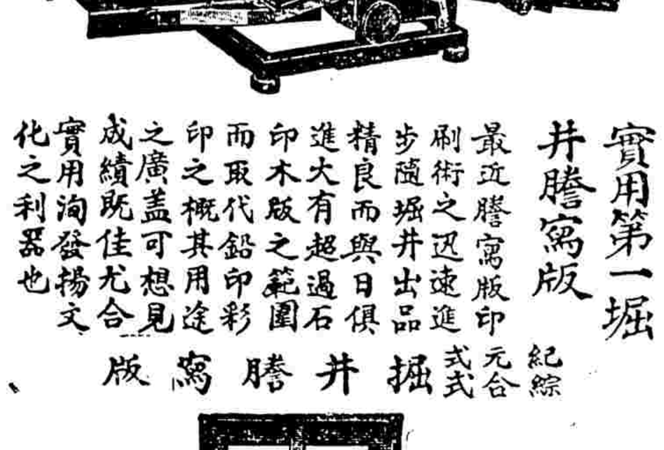

實用第一堀井謄寫版　最近謄寫版印刷術之迅速進步隨堀井出品精良而與日俱進大有超過石印木版之範圍而取代鉛印彩印之概其用途之廣蓋可想見成績既佳尤合實用洵發揚文化之利器也

紀綜合式 堀井謄寫版

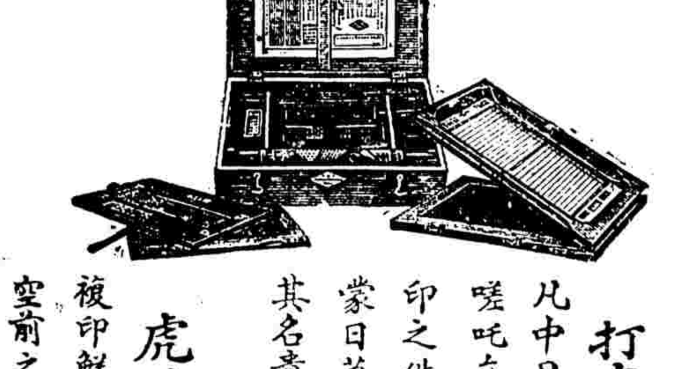

打字用米利亞台卜原紙　凡中日英文皆可適用數千百紙之謄印嗟吒立辦印刷中稿紙無損壞之虞且所印之件與打字機所打者無異蒙日英美意加拿大諸政府給予特許權其名貴可知

虎牌複印紙　複印鮮明用時不污手指經久耐用本廠空前之佳良出品也

地址　上海河南路七十七至八號　電話　一三三二〇　一八八〇一

南京路石路西首

明華綢緞足頭呢絨西服商店

三週紀念　大減價　念一天　四月廿四起

認真削本酬答顧客　機會難逢幸勿錯過

唐拾義　見效特色

老牌調經丸　已孕者安胎未孕者調經種子　已孕未孕均請購服

上海搬場公司　首創第一

租車每小時四元

大世界西首　河南路橋堍　東百老滙路　漢口路十號

治癆特效藥
肺形草
每盒二元　每打廿元
上海石路新舊慶里天濟醫室發行
謹防假冒
奉送詳細說明書函索即寄

現在儲蓄問題
「合法公開？　安全保障？　利息優厚？」
上海銀行公會會員　國華銀行儲蓄部　解決上項問題
(一)呈准財實兩部註冊立案另撥資本金及公積金完全獨立又會計公開每逢三、六、九、十二月請會計師查帳登報公佈
(二)在職董事暨總副經理對於儲户擔負無限責任
(三)利息優厚種類甚多而對於修學婚嫁贍養撫卹等儲備尤有適當之計劃印有詳章承索即寄
上海總行　寧波路一百三十號
本埠分行　新閘路中　北四川路　小東門口　南京下關
外埠分行　南京中華路　蘇州觀前大街　辦事處　香港

華生牌國貨電風扇　本外埠各電料行均有代售

SANATOGEN
散拿吐瑾

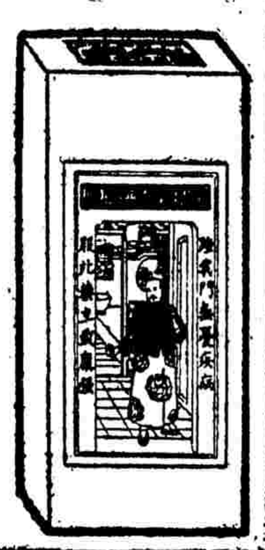

交際酬應、端賴身體強健、否則每覺精力不濟、如能常服散拿吐瑾延年益壽粉、以補血而養腦、使體力充足、精神抖擻、則一切耗損、可無形抵消、因此補粉之滋養成分、非常豐富、入胃即化、生血長肉、四肢百骸、皆受其益、(一)
各大藥房均有出售
柏林華發大藥行精製
中國美最時洋行經理

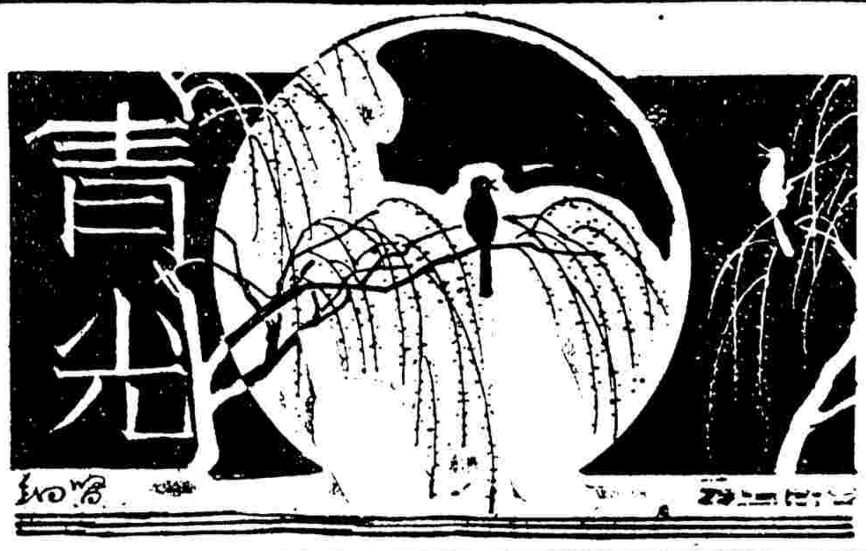

生活評壇

釋「穩重」

殊君

▲實生活的當面戰

談對人的態度，老於世故者每每對少年人說：『作事要以穩重為是』。這穩重，在那尚未在實生活戰裡碰過釘子受了失敗的少年人聽來；頗是不悅耳之言。少年人，他還了自己的勇敢在開始行為的創造時，他祇知舊的在腐朽朽的，是要給他以早些死亡的催促，狡黠的在施使不道德之欺騙的，是要給他暴露，而使其自身去得良心的教訓。這是具有着為己為人的熱忱。所謂穩重，那祇是告誡你對人不要太過份，凡百都能穩健持重，才可以不招寃，不樹敵；換言之，和氣生財！處處放乖巧點，別當直性的傻爪。這雖然是好像為別人着想了而替他留了餘地，然而這實在却是完全為自己的！是絕對的私的結果。

比如：某雜誌編輯，把作稿者的稿費從書局裡取來過手時揩了一點油；這作稿者是少年，很氣憤，以為自種人若不給他點刺激，則將來的胆大妄為更不堪設想。於是在別一種機會裡，乃為文擊之。於是另外的一位老於世故者（受過實生活的磨難者）對此君說：『作事要以穩重為是』，給別人留點餘地，別太過份了。再假如此君正巧從前曾受過那某人的幫時，這老於世故者必定要加上一句結理：『何況他倒底還幫助過你？將來彼此總還要見面的』！所以『以穩重為是』吧。

這是絕對自私的結果，其動機其目的都是沒有忘記自己！無論是利害關係或感情關係，從這種解釋，穩重是一種自私的人情的應付：為自己留餘地亦為自己。這在封建的社會裡是最適存環境的妙策，假如前例所說的那少年作稿者，若他既不顧從前的受幫助，也不作人情的應付，而要二五一十的當面算清賬竟在某種機會裡為文擊之了；這該是如何呢？我說：這是實生活的當面戰！他是應當以新社會之相互關係為依据，揩油稿費是不應該，若更以為幫助了他而就理應揩其稿費之油，則該死！為文擊之是必要的，各還自己的力量，現代人的實生活是鬥爭的，何穩重之有？

問前幹，是本能的勇敢，穩重，是足以阻碍行為之進軍的，雖然也應感激那老於世故者之諄誠的誠心。

▽別開生面之美人計

（君美）

—是日本浪人的發明—

為了不景氣的潮流澎湃，失業的恐慌達於極點，北海道一帶，當然的便發見了無數的失業者，增加了許多浪人。現在政府對于他們迄無善後之策。他們天天的因循下去，有的便不得不挺而走險，實行那所謂路極無君子的辦法。於是[illegible]

本年三月，札幌縣廳的第二町座帶，忽然來了一般女子。她們的面目都很美麗，而裝束即盡為學生裝。據她們說是東京某校的女學生，來此是游玩借此和當地學生比賽球藝的。

於是從此之後，她們便接着和各校的學生比賽種種的球藝了。這班女子，球藝却也很不差，並且她們還約了當地的許多男生作友誼賽。殊不知經此一賽之後，一般的中學生，便竟似乎喪魂落魄。當夕陽西下時，每天路人便瞧見他們在成羣結伴的追逐這班女子。

當然的，追逐的結果，旅館便天天總有這一對對的青年男女來借宿。這樣的三數天以後，札幌警視廳忽然接到無數的控告誘奸案，內容大都是千篇一律的，說甚麼某某校的某學生，引誘他的女兒成奸，強迫宿旅云云。把這警視廳弄得莫名其妙。當開審這一天，各原告都如期而至，她們都面帶愁容的和着一個似乎很體面的老者，並且還有當地的一大批證人，各被告却都是有錢的學生，濟濟一堂，極一時之盛。一時觀審者，無不引為得未嘗有。審訊的結果，是出外和解。各被告為了名譽的關係，便紛紛的托人疏通，願意出錢了事。經過幾次的商酌，大概每個人都賠償原告日金五百元，以為了事。至此，這一段學生誘奸案，便告一段落。

然而經事後調查，及各方面的觀察，才知道這實在是一般浪人的斂錢計畫。這許多女子，是東京的所謂下女。這許多父親，却是老年的浪人，而證人者，却便是當地的一般失業者。他們是聯合為政，以行於各地，像函館，室蘭等等。發見像這種同一的事，已不一而足了。

▲意見投合

「你和他結婚之後難道從未有過一次意見相投的時候嗎？」

「祇有一次，就是當我們家裡火燒的時候，從二樓一同跳下去過的。」

◘奇異的世界

▲紅色的兩頭兎　兩頭兎是澳洲昆士蘭灰色山的特產，灰色山我們如果遠遠的望去，真好似銀灰一片，山上獨多野樹，山人多蓄有一種兩頭兎，這一種兩頭兎，雖然和尋常兎差不多，但也許為了人種的關係，牠的毛色都微微有些紅色，其體較尋常兎略大，頭部二分而為二頸，二頭都有口目鼻，不過耳朵却每個頭上生一只，是生在頭部的中心，食時則二頭同食，行時則二頭也不會改變方向，鳴時有時則二口同聲，有時則僅一口發音，厥狀殊為滑稽！據土人云；這一種二頭兎的肉，非常富於滋養料，並且很鮮美，所以當地人都蓄以佐食的，並且牠的毛皮是可以供製衣服的；不過同時有種迷信，在宰割這種兎的時候，人們必需把牠的二個頭，先行割去，否則牠的靈魂，便會向上帝訴說人們的罪惡，那就有意外的災禍了！

故都秘錄

（八一）　陳慎言

▲第五回　封臂療親泉台留遺恨　捐命贖命暗室媿神明

且說，錢柏老這位老太太，當柏老做生日那天，會由強秋圃在席上，當面向錢柏詢問，老太太今年可是八十二歲，言外大有責備柏老，不替老母慶壽，自己生辰，却大張筵宴，弄得柏老在廣衆之中，極覺無顏，論柏老偌大年紀，還有老母在堂，不能說不是一件幸事，不過柏老這位老太太，也有一種特別癖氣，使人難過，第一愛穿破衣服，柏老因為老母年邁，每年一到冬季，總要替老太太添置絲綿袄絲綿褲襯，老太太總是捨不得穿，必要穿上二十年前一件破棉袄，那件袄子，補了又補重重疊疊，簡直不成樣子，屋裡本有洋爐，老太太嫌牠不好用，必須弄一個小白爐，燒着黑煤球，爐上熱一沙鍋白菜，或是一鍋小米粥，她守在旁邊，口裡含一枝三寸長黑木烟管，慢慢抽着，便覺着十分滿意，外人不知道她是錢柏明老太太一定要

紅花瓶

（一一八）　蛹公作

第十六章　秋雨秋風

◘為四萬萬人盡忠◘

小梅領着碧波由飯廳穿出大廳的時候，順手把兩邊許多電燈機鈕扳下，嘴裡嘰咕着說，「你看看！這些人的良心都是給狗吃掉了的！」

碧波便問他，「好！你們太太真福氣！有你這樣忠心的……」底下兩個字還沒說出口，他的話頭早被小梅打斷道，「你說我對誰忠心？你以為我是對我們太太盡忠嗎？哼！沒那麼回事！」

「不是為太太，就是為你們司長不是？」碧波故意激她一激。

「哼！表少爺！你是剛到南京的人，所以不知道這裡面的情形！」小梅歎了一口氣，繼續說，「你說我盡忠是對的，但是我不是為太太一個人，也不是為他們楊公館一家盡忠！我是為四萬萬人盡忠！」

碧波忍不住笑道，「我真佩服！你把三民主義背得這麼熟！」

小梅驚得立時站住了，對碧波臉上細細的看了一看，然後問：「你怎麼會知道我念過三民主義？是不是剛纔你沒有真睡着？」

「你怎麼又疑惑到我偷聽你們的話？閑話少說，你關楊公館裡的燈，怎麼就可以算是為四萬萬人盡忠？難道說，他們家裡點的電燈都是老百姓們孝敬的嗎？請你先解釋給我聽了再說！」

可憐的小梅果然被碧波把注意力移到這個問題上來了，她說：

「表少爺，你不用問啦！反正我們太太從搬進這宅子之後，從來沒有給過一個銅子的電燈費！這不是點的民脂民膏是甚麼呢？如果我們司長真能夠多做一點對得住老百姓的事情呢，享這一點權利，就算不了甚麼事！可惜他就從來沒有想到過老百姓的痛苦，派到各省去的人每月都要孝敬許多東西回來。這不全是刮來的民脂民膏嗎？你看南京城裡為甚麼除了闊人汽車走過的大馬路之外，大街小巷裡面比鄉下還要黑？我二哥告訴我，這都是因為像我們這樣不花錢白點電燈的大公館裡，主人不問，聽差不管，蹧蹋的電力太多，所以連那條裝門面的中山路上的電燈都是有氣沒有力的！你說我不是為四萬萬人盡忠嗎？」

說完之後，她把羞紅的臉背着燈光站着，低頭若有所思。

「你們公館裡這些聽差呢？怎麼一個都看不見？」碧波想走了。

「他們不是知道司長不回家，太太不出門，全躲在號房裡賭錢去啦！你聽他們這熱鬧勁兒！」恰巧這時候進號房去的那扇玻璃門開了，由房裡透出一陣嘈雜的聲音來，接着就走出一個披一件夾呢大氅的人，嘴裡還咕嘟着：「操伊拉！阿拉去燒燒路頭再來！」

小梅就叫，「金榮哥！太太叫你送舅老爺回三民旅館去！」

「阿呀！」那個汽車夫皺皺眉頭，露出滿口的金牙，向碧波身上打量，彷彿碧波穿的這件布夾袍不夠舅爺資格似的，由他眼睛裡發出一種懷疑的光來，先照照小梅，後又照照碧波，然後賴洋洋的說，「公館裡沒得汽油哩！打電話叫庶務科裡派人送兩箱汽油來，等得及哇？」

這一口上海官話又引起碧波想到上海租界的膩味了，綁票，強姦，自殺，一切一切，全想起來了。急忙搖頭說，「不要汽車送，我自己有兩條腿！」他尚未跑出大門，就聽見那汽車夫把號房門「砰」一聲關了。

海外瑣聞

無逸

羅馬尼亞京城，有天主教堂一所，上面懸的大鐘，非遇猝不及防的禍亂，或國喪等大事，例不准妄擊。本月廿四日，忽然鐘聲大鳴，全城人民驚惶失措，有謂與俄宣戰，有謂國王暴病而死，都麕集教堂大門前，靜候消息，嗣後調查，始知全然無事，原來狂擊大鐘的，是一狂人。到這時，人民才大笑散去。

前任日本首相濱口因舊創復發，不能不將政權讓給若槻。若槻有酒癖，欲戒不得。近聞大阪禁酒會會長林龍太郎致書若槻，大意先生榮任首相，宜為一國表率，望早日戒酒為幸。若槻接書後，屢屢以手搔頭，不發一言。

美國某處，近建築二十八層巨廈一所，作市政廳之用，建築之時，處處有防地震設備。今月二十四日，適逢地震甚烈，這所高廈，搖搖欲墜，窗多震破，但究未受到損害。

中日古今繪畫展覽會中之中國名畫第二次展覽，定於本月念八日在東京舉行，地點以東京上野府美術館為第一會場，帝室博物館為第二會場，名譽會長推中國駐日公使汪榮寶氏，會長推清浦奎吾伯，委員將推日本東西畫壇大家。此次全場展覽元明清之古畫三百尊，在帝室博物館陳列，近曾指定為國寶之個人所有之中國名畫，華方出品之優王，不遜於此。上次東京美術學校校長正木氏近曾因此來華，對於出品，已得諒解。刻正由平津滬蘇杭連藩等地收藏家陸續搜集，內有廢帝溥儀所藏品大尊，亦公開展覽。又有上海龐萊臣氏所藏之虛齋目錄念卷，亦將陳列，特設一虛齋名畫室。此等畫件皆由各收藏家各自護送來會。

據日本文部省調查，日本國立各大學的學生，所受國家的供給，以法科學生為最省，醫科學生為最貴。一個法科學生每年祇須費國家一百八十元，而醫科學生則須費二千〇九十元。但到畢業之後，尋求職業，每每法科學生最難，醫科學生最為容易。

怎樣使妻子快樂

吟逸

決不要失約食言；假使你說七鐘鐘回來，那就緊守着那時刻。

如果她有時很漂亮，不要忘記對她這樣說；即使沒有什麼特別的漂亮，你也要這樣說；這不會損害你的。

不要忘記她的生日，每年舉行些小紀念。

不要過於責備她，當她不過忘了把一顆脫落的紐子沒有縫在你的衣上的時候。她會捉住了而報復你，那麼一定要

京滬鐵路行車時刻表

○上行車

▲上海北站開
上午五・三〇 三四等快車
上午六・二五 滬翔車
上午七・〇〇 快車
上午七・三〇 三四等滬錫車
上午九・三〇 特別快車
上午十・〇〇 頭二三等慢車
上午十一・三〇 滬錫快車
下午十二・三五 快車
下午三・一五 特快通車
下午三・五〇 滬常車
下午五・五〇 滬常快車
下午十一・四五 夜特快車

▲南翔開
上午六・五八 滬翔車到
上午七・三三 快車
上午八・〇七 三四等滬錫車
上午十・三五 頭二三等慢車
下午十二・〇五 滬錫快車
下午一・〇八 快車
下午四・三四 滬常車
下午六・三三 滬常快車
上午〇・一六 夜特快車

▲崑山開
上午七・〇二 三四等快車
上午八・二八 快車
上午九・一八 三四等滬錫車
上午十・三二 特別快車
上午十一・四三 頭二三等慢車
下午一・一五 滬錫快車
下午二・〇七 快車
下午六・二一 滬常車
下午七・四〇 滬常快車

▲蘇州開
上午八・〇一 三四等快車
上午九・二九 快車
上午十・三四 三四等滬錫車
上午十一・二三 特別快車
下午十二・五五 頭二三等慢車
下午二・二〇 滬錫快車
下午三・一一 快車
下午五・一三 特快通車
下午七・四八 滬常車
下午八・五〇 滬常快車
上午一・五五 夜特快車

▲無錫開
上午六・〇〇 錫京車
上午九・〇七 三四等快車
上午十・四三 快車
上午十一・五〇 三四等滬錫車到
下午十二・一九 特別快車
下午一・一九 頭二三等慢車
下午二・四五 滬錫快車到
下午三・一八 快車
下午四・〇九 特快通車
下午六・二九 滬常車
下午九・一八 滬常快車
上午二・五六 夜特快車

▲常州開
上午六・一〇 常丹車
上午七・一七 錫京車
上午十・二九 三四等快車
上午十一・五四 快車
下午一・一四 特別快車
下午三・四四 頭二三等慢車
下午五・二九 快車
下午七・〇六 特快通車
下午十・三五 滬常車到
下午十一・二二 滬常快車到
上午三・五六 夜特快車

▲丹陽開
上午七・二〇 常丹車到
上午八・三三 錫京車
上午十一・四四 三四等快車
下午一・〇一 快車
下午二・〇七 特別快車
下午五・〇五 頭二三等慢車
下午六・三八 快車
下午八・〇〇 特快通車
上午四・五三 夜特快車

▲鎮江旅站開
上午九・一七 錫京車
下午十二・三一 三四等快車
下午一・四二 快車
下午二・四一 特別快車
下午五・五〇 頭二三等慢車

▲鎮江開
上午九・四〇 錫京車
下午十二・四八 三四等快車
下午一・五九 快車
下午二・五八 特別快車
下午六・一二 頭二三等慢車
下午七・三四 快車
下午八・四六 特快通車
上午五・四五 夜特快車

▲南京到
下午十二・〇九 錫京車
下午二・五三 三四等快車
下午三・五〇 快車
下午四・二四 特別快車
下午八・二六 頭二三等慢車
下午九・一八 快車
下午十・〇五 特快通車
上午七・二〇 夜特快車

▲南京江邊到
接連平津浦通車　下午四・二三 特別快車

○下行車

▲南京江邊開
下午十一・五五 快車（接連平津浦通車）

▲南京開
上午七・三〇 快車
上午八・〇〇 三四等快車
上午十・〇〇 特快通車
上午十一・二五 頭二三等慢車
下午一・一五 快車
下午四・三〇 特別快車
下午四・五〇 京錫車
下午十一・〇〇 夜特快車

▲鎮江開
上午九・二八 快車
上午十・三五 三四等快車
上午十一・二九 特快通車
下午一・〇五 頭二三等慢車
下午三・四三 快車
下午五・五九 特別快車
下午七・二六 京錫車
上午〇・五四 夜特快車

▲鎮江旅站開
上午九・三八 快車
上午十・四七 三四等快車
上午十一・三九 特快通車
下午一・一七 頭二三等慢車
下午七・三六 京錫車

▲丹陽開
上午八・〇〇 丹滬快車
上午十・一八 快車
上午十一・四六 三四等快車
下午十二・〇九 特快通車
下午二・一〇 頭二三等慢車
下午四・三三 快車
下午六・三六 特別快車
下午八・二八 京錫車
上午一・四二 夜特快車

▲常州開
上午六・〇五 常滬車
上午九・二一 丹滬快車
上午十一・四四 快車
下午一・一一 特快通車
下午二・二五 三四等快車
下午三・三九 頭二三等慢車
下午六・〇七 快車
下午七・四二 特別快車
下午九・五五 京錫車
上午二・五七 夜特快車

▲無錫開
上午六・〇〇 錫滬車
上午七・二四 常滬車
上午十・三九 丹滬快車
下午一・〇三 快車
下午二・一一 特快通車
下午二・三〇 三四等滬錫車
下午四・〇七 三四等快車
下午四・五九 頭二三等慢車
下午七・二五 快車
下午八・四〇 特別快車
下午十一・三二 京錫車到
上午四・〇四 夜特快車

▲蘇州開
上午七・四八 錫滬車
上午八・三三 常滬車
上午十一・〇六 丹滬快車
下午二・一〇 快車
下午三・〇八 特快通車
下午四・〇〇 三四等滬錫車
下午五・一八 三四等快車
下午六・二四 頭二三等慢車
下午八・三六 快車
下午九・三七 特別快車
上午五・〇二 夜特快車

▲崑山開
上午八・三二 錫滬車
上午九・五八 常滬車
下午一・一七 丹滬快車
下午二・五八 快車
下午三・五一 特快通車
下午五・一九 三四等滬錫車
下午六・一九 三四等快車
下午七・四二 頭二三等慢車
下午九・二七 快車

▲南翔開
上午七・三五 翔滬車
上午九・五四 錫滬車
上午十一・三一 常滬車
下午二・三一 丹滬車
下午三・五六 快車
下午六・三五 三四等滬錫車
下午七・二七 三四等快車
下午八・五九 頭二三等慢車
下午十・一六 快車
上午六・二八 夜特快車

▲上海北站到
上午八・〇五 翔滬車
上午十・三二 錫滬車
上午十二・〇二 常滬車
下午二・五八 丹滬快車
下午四・二四 快車
下午四・五〇 特快通車
下午七・〇七 三四等滬錫車
下午七・五四 三四等快車
下午九・三二 頭二三等慢車
下午十・四二 快車
下午十二・一五 特別快車
上午六・五三 夜特快車

上海縣註冊農商部給獎
痔
（立刻止痛一服斷根）
痔由體氣虛弱濕熱下注蘊結大腸而起本所痔科專家●朱葆祚醫士秘製
化痔神丸　功能不燥潤
除濕化管解熱和平四時可服凡男婦老幼患內外惡痔論遠年新起痛痒腫脹血管成漏脫肛腸紅便澀偷糞鼠等
確保一服斷根永不復發
痔瘡斷根散
雙方並治功效更速立刻止痛消減異常念載治愈謝函日必數起每盒一元丸散每盒各售一元一角外埠函購郵票通用分銷處南京武定橋總發行所上海汕頭路錫金公所東邊渭安坊〇同仁醫藥所

醫學博士
吳國卿監製
世界止痛藥中之王
萬應止痛散
主治
心胃氣痛　牙痛腦痛　頭痛腹痛　痢疾肚痛　花柳骨痛
經期腹痛　小腸氣痛　子宮炎痛　洋戶腫痛　刀傷刺痛
腰節炎痛　紋腸痧痛　風濕骨痛　筋骨炎痛　白濁炎痛
總發行　上海文監師路西首　吳國卿製藥公司
逢痛必止
每瓶二角　批發從廉

THE ROAD TO FRIENDSHIP IS THROUGH UNDERSTANDING
大美晚報之宗旨，在於引導中華人士對於美國人之目的與意見，作更深一層之了解，而達到增進太平洋兩岸遙遙相對兩大共和國之國際之感情與友誼。故不祇以登載真實之消息為止，凡美國人之意見，均有不偏不倚公道正貢之解釋，發現於社論批評之文字內。且大美晚報之社論，非由一人擔任，致論調自閡於個人主張之範圍，乃為全刊編輯部之產物。所有編輯人員皆為馳譽遠東之美國著作家，熟悉中國情況，而素具美國人公平政策與主張公道之精神者也。
英文大美晚報館
愛多亞路十七—念一號　電話一一三八九號

新光大戲院

寧波路(即南京路新新公司後面)
電話六四五九〇號

◀今天日夜開映▶

◀希世的奇珍▶ ◀曠古的妙品▶

法網 與 情網

一是一
電影的別裁
藝術的異彩
社會的正法
人生的異端

表情網之難逃明法律之嚴峻
從英國文學改編成美國電影妙品

有誘惑性有刺戟性有骨子有意義有尖酸有刻毒有熱情有冷酷有正義有凄艷的聲白奇情社會片

檢定許映

最偉大的文藝成最偉大的電影！ ● 最深刻的劇情成最刺戟的表現！

時間 下午三時 五時半 九時一刻 價目 (日)六角 一元 一元半 (夜)一元 一元半 二元

卡爾登 大光明

(日)三時 五時半 (夜)九時半　(日)二時半 五時一刻 (夜)九時一刻

今天兩院同時開映

全世界男男女女所佇盼的鉅片！

費時二載跋涉程一萬四千英里的不朽成績

◀空前絕後實至名歸▶

全部有聲有功於社會教育的斐洲寫實巨片

人獸奇觀

TRADER HORN

看活獅子相咬啊！

飛禽・走獸・魚類・無奇不有概為見所未見者

人生百年祇能看見一次

風流纏綿的情節　天然別緻之美景

兩院座價 (日)一元 一元半 二元 (夜)一元半 二元 二元半

卡爾登影戲院 電話三三六四一號　從速定座　大光明大戲院 電話三三六三七號

南京大戲院

愛多亞路五二三號 電話一〇七八二
今天日夜開映：日戲 三時 五時半 夜戲 九時一刻

電影皇帝却爾福雷
暨瑪琳奧薩麗文及華納新傑作

鳳戀鴉

THE PRINCESS and The PLUMBER
with Charles Farrell Maureen O Sallivan H B Warner

充分地描寫青春的活力的趣艷名貴片

價目 日戲 正廳大洋六角 樓廳大洋一元 花樓大洋元半　夜戲 正廳大洋一元 樓廳大洋元半 花樓大洋二元

？故人別來無恙？

卓別麟

闊別三年更當隔目而視矣

城市之光

舉世一致公認為滑稽片大王卓氏卓絕之作

計劃二年 攝而再攝 不尙對白
紳取精英 笑料千萬 表演深刻

攝製一載 演之重演 唯重表情
悉擲骨殖 新禎出奇 感人心腑

南京大戲院不日開映

興建安大戲院

北四川路六百號

◉今天日夜開映◉

邁絕千古曠世無匹的有聲音樂凄艷大愛劇
費蕾女士等十餘大明星五彩精心作

蜜月

深刻的描寫　強烈的表演　凄艷的劇情

檢定許映

時間 下午二時 五時半 九時一刻 價目 (日)四角 六角 (夜)六角 八角

北京大戲院

北京路貴州路口 電話一七四一〇
今天日夜開映 日戲 三時 五時半 夜戲 九時一刻

舉世推崇歌劇泰斗現代第一流藝術家

羅倫士鐵拔脫

應米曲羅公司禮聘初上銀幕驚人傑作

(全部五彩)(澈底美化)

綠林驕子

熱烈纏綿　可歌可泣

Rogue Song With Lawrence Tibbett

◀優待觀衆　並不加價▶

價目 小洋四角 六角 九角 日夜一律 (檢查許可)

上海大戲院

北四川路老靶子路北 電話四三四二一一號
今天日夜開映 日戲 三時 五時半 夜戲 九時一刻

考爾門傑作

全部對白驚心蕩魄巨片

情犯

價目 樓下一律小洋五角 樓上小洋八角 一元 日夜同價

光陸大戲院

白渡橋中國花園對過 電話一九二〇八號
今日三次開映 (日)三時 五時 (夜)九時一刻

露絲蔡德頓

主演淒艷悲惻空前哀感鉅片
劇情酸楚宛比薑汁入目熱淚泉湧而出

地上苦緣

含垢忍辱！　飲泣吞聲！
燈熄更殘！　血竭淚枯！
是有骨子有刺戟的好戲！

光華大戲院

聯華影業公司管轄之第一戲院
孟納拉路 成都路口

影界唯一美男子雷門諾伐魯空前傑作

為國犧牲

十大明星合演　片經檢許

時間 二時 五時半 九時一刻 價目 三角 四角 八角 一律小洋 日夜同價

廣東大戲院

四月念七日(星期一)初十日　地址 北四川路中

(日戲) 蝶迷杜花　艷情趣劇　馮顯榮 譚蘭卿 主演
(夜戲) 木蘭從軍　勇敢歷史艷趣名劇　馮顯榮 譚蘭卿 唯一首本
華國先聲男女團劇

日戲價目 世界七角 大同五角 和平三角 普通二角 包廂八位八元
夜戲價目 世界一元二角 大同八角 和平五角 普通三角 包廂八位十四元

巴黎大戲院

霞飛路華龍路口 電話三九一一二
今天日夜開映 日戲 三時 五時半 夜戲 九時一刻

轟動全歐及博得無上榮譽之藝術結晶
歐洲三大明星合演刺戟動人熱戀無比奇情鉅片

風流罪過

淫蕩！慘殺！殘酷！虛偽！

價目：日戲四角 六角 八角 一元 夜戲六角 八角 一元 一元半

浙江大戲院

浙江路四馬路南首 電話九三八六七號

時間 三時 五時一刻 七時一刻 九時一刻 價目 二角 四角 六角

今天日夜開映 范朋克得意傑作

俠盜羅賓漢

DOuglas Fairbank in Robin Hood

最新拷貝全十一大本一次映完 片已檢許 華文說明

遊藝

◉電影◉

- 中央（六馬路）璇宮艷史 價(日)四角 五角 (夜)六角 八角 九角 時間 三時 五時半 九時一刻
- 明星（派克路 青島路）羅克主演 捷足先登 價目 三角 五角 七角 時間 二時 五時半 九時半
- 新中央（海寧路）全部桃花湖 價目 三角 五角 四角 六角 八角 七角 時間 三時 五時半 九時一刻
- 卡德（卡德路）三箭之愛 價(日)二角 三角 (夜)一律四角 時間 三時 九時 七時
- 萬國（虹口）兩大天王 價(日)二角 三角 (夜)一律 時間 三時 九時 七時
- 恩派亞（霞飛路）歌女恨 價目 二角 三角 四角 六角 時間 三時 八時
- 中華（吉祥街）亞森羅蘋案 價(日)二角 三角 (夜)四角 六角 時間 三時 七時 九時
- 世界（閘北青雲路）江湖劍俠 價目 二角 三角 日夜一律 時間 三時 六時 八時
- 共和（西門方浜橋）浪漫女英雄 價目 二角 四角 日夜一律 時間 三時 七時 九時
- 國民（乍浦路 海寧路）賈克奧凱主演 罪城 價目 二角 三角 幼童一角 二角 時間 三時 五時 九時一刻 七時一刻
- 黃金（八仙橋）戀愛與義務 價目 二角 三角 四角 日夜一律 時間 三時 七時半 九時一刻
- 東海（提籃橋 海門路南）戀愛與義務 價目 四角 二角 日夜一律 時間 三時 四時 七時 九時一刻
- 九星（福煦路成都路口）輕薄桃花 價目 二角 四角 日夜一律 時間 三時 五時半 九時一刻
- 百老匯（匯山路十一號）前集桃花湖 價(日)二角 三角 (夜)四角 五角 時間 三時 五時半 九時一刻
- 奧飛姆（曹家渡電車站）五集七星樓 價目 二角 時間 二時 七時 九時
- 蓬萊（小西門蓬萊市場東）六十集火燒紅蓮寺 價目 二角 四角 六角 時間 一時 四時 八時一刻
- 通俗（大東門南 小南門北）流百世芳 價目 二角 四角 幼童半票 時間 二時 七時 九時半
- 福安（小東門中華路口）五十集火燒紅蓮寺 價目 二角 三角 日夜一律 時間 一時 四時 八時半
- 武昌（武昌路東四號）初集火燒平陽城 價目 二角 三角 日夜一律 時間 三時 七時 九時一刻
- 中山（梧州路）三個父親 價目 二角 三角 日夜一律 時間 一時 七時
- 新愛倫（虹口海寧路中）七劍十六俠 價目 二角 三角 幼童減半 時間 三時 七時 九時
- 山西（海寧路北 山西路口）種族戰爭 價(日)二角 三角 (夜)一律小洋四角 時間 二時 四時 七時 九時一刻
- 百星（老靶子路口）國魂 價目 四角 六角 時間 三時 七時 九時一刻
- 長江（平涼路）五十集火燒紅蓮寺 價日夜一律二角 幼童減半 時間 二時 四時半 九時

◉京劇◉

- 天蟾舞台 十三本封神榜 價目(夜戲) 一元二角 七角 五角 三角 三百六十